

# 온천과 사랑

2024 가을호

## 온천도시를 찾아서

아산시 온양온천  
창녕군 부곡온천  
충주시 수안보온천

## 행안부 소식

## 온천협회 소식

2024년 온천자원관측  
시설 설치·유지관리 사업

## 전문가 및 작가 칼럼

온천 의료 (안택원 원장)  
온천 건축 (최만진 교수)  
온천이용에 따른 효과 및  
주의사항 (이철우 박사)  
온천 에세이, 눈 내리는 날  
온천에 가고 싶다 (박명희 교수)

성분분석표를 둘러싼 제언  
(안소정 작가)

## 지역축제

제39회 해운대달맞이 온천축제  
제29회 부곡온천축제  
제2회 아산온천 벚꽃축제  
제40회 수안보온천제  
제29회 유성온천 문화축제

## 한국온천협회 현황

임원진 현황, 정회원 현황,  
전국온천지자체 현황

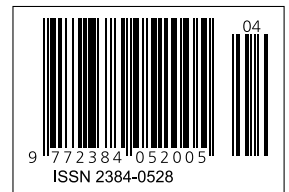



# 온가족이 함께하는 건강 빌리지 거제도해수보양온천

거제도해수보양온천, 행정안전부 지정  
국내 제10호 **국민보양온천**

온천욕장 | 운동욕장 | 실내수영장 |  
운동시설 등 심신요양 및 건강증진 복합시설  
아쿠아로빅 | 필라테스 | 댄스 | TRX | 스피닝 |  
트램펄린 | 칸쥬게이트 |  
크로스핏 건강 프로그램 제공

## 바데풀 / 운동욕장



물의 수압을 이용한  
수중운동 및 지압효과 극대화,  
혈액순환 촉진 및 근육피로회복의  
효과를 느껴보세요.

## 골프 클럽



회전 잃는 초고속 카메라 시뮬레이터!  
준비된 코치들의 다양한 강습법!  
해수보양온천 골프클럽의 특화된  
티칭 서비스를 경험하세요.

## 헬스 클럽



체계적 체력관리 위한 기능별 공간  
최적의 맞춤 운동 설계,  
최첨단 근력 유산소 운동  
밀론 P.T

## 실내 수영장



피부가 좋아지는 수영!  
온천 수영풀에서의  
사계절 쾌적하고  
여유로운 수영

## 한방오리 전문점 온기당



30여종의 약재, 잡곡류,  
견과류와 오리가 배합된  
약선음식점  
TEL\_055-633-5255

## GEO JEDO SEA SPA 거제도해수보양온천

경남 거제시 수양로 507  
Tel 055-638-3000~2

**208대 동시 주차 가능**



# 녹천 호텔

백록(白鹿)이 와서 잠자고 가는 곳을 파보니

따뜻한 샘이 솟아 올라왔다.

65℃ 국내 최대 마그네슘 함유 온천으로 무색무취의 투명하고 맑은 동래온천수만을 사용합니다.

부산시 동래구 온천동 금강공원로 26번길 31 녹천호텔

TEL. 051)553-1005

[nokcheonhotel.com](http://nokcheonhotel.com)

# 가을호 소식지 발간에 즈음하여 인사 드립니다



특수법인 한국온천협회 회장 김성국

---

안녕하세요! 특수법인 한국온천협회 회원사 및 관계자 여러분! 그리고 행정안전부를 비롯한 관계기관과 온천을 사랑하시는 국민 모두에게 2024년 가을호 소식지 발간에 즈음하여 그간의 적극적인 후원과 지도·지원에 깊은 감사의 인사를 드립니다.

온천산업은 경쟁이 치열한 주변환경 속에서 다중이용시설이라는 특성으로 더 많은 어려움을 겪었고, 경쟁력을 가지기 위해서는 우리 스스로의 노력이 그 어느때보다 절실하게 요청되고 있습니다.

이번호에서는 행정안전부 및 협회의 소식과 온천도시로 선정된 지방자치단체 이야기, 온천의료, 온천건축, 온천매니아 등 온천전문가들이 각자의 전문분야에서 온천산업에 대한 다양한 콘텐츠를 담았습니다.

온천소식지를 통하여 온천산업의 중요성을 널리 알리며 전 국민의 건강한 삶을 향상시키는 허브 단체로서의 역할 수행에 최선을 다하고, 매년 지속적으로 발간하여 회원 여러분과 온 국민이 소통하면서 웰빙시대에 함께 할 것을 약속드립니다.

여러분의 가정에도 늘 행복이 가득하시기를 기원합니다. 감사합니다.



## 2024 가을호 Contents

온천협회장 인사말	04
온천도시를 찾아서	
- 아산시 온양온천	06
- 창녕군 부곡온천	12
- 충주시 수안보온천	14
행안부 소식	20
온천협회 소식	21
2024년 온천자원관측시설 설치·유지관리 사업	22
전문가 및 작가 칼럼	
- 온천 의료 (안택원 원장)	23
- 온천 건축 (최만진 교수)	27
- 온천이용에 따른 효과 및 주의사항 (이철우 박사)	29
- 온천 에세이, 눈 내리는 날 온천에 가고 싶다 (박명희 교수)	31
성분분석표를 둘러싼 제언 (안소정 작가)	33
지역축제	
- 제39회 해운대달맞이 온천축제	36
- 제29회 부곡온천축제	37
- 제2회 아산온천 벚꽃축제	38
- 제40회 수안보온천제	39
- 제29회 유성온천 문화축제	40
회원사 명단 및 회원시설	41

발행처 : 특수법인 한국온천협회 발행인 : 김성국 발행일 : 2024년 9월 1일

주소 : 서울특별시 종로구 새문안로 92, 1507호(광화문오피시아빌딩)

정기구독문의 및 연락처 :

전화 02-720-5004 팩스 02-723-5003 이메일 hot\_spring@naver.com

기획 및 디자인 : 애드컴서울

www.hotspring.or.kr

# 대한민국 온천도시 아산 치유 온천 관광을 선도합니다

## 추진방향



## 추진내용

### 1. 대한민국 '온천도시' 선정

■ 내용 : 2023. 9. 13. 아산시 대한민국 온천도시로 선정

※ 온천법 제9조의2에 따라 행정안전부장관 지정

■ 지정기준 : ① 온천의 온도·성분 등이 우수할 것 ② 온천 관련 지역축제 등 온천관광을 활성화한 노력이 우수할 것 ③ 온천 이용현황 및 발전 가능성 등을 고려할 때 온천산업 육성에 기여할 수 있을 것 ④ 온천 관련 시설현황 및 관련 자원과의 연계 수준 등을 고려할 때 지역경제 활성화에 기여할 수 있을 것 ⑤ 그 밖에 필요하다고 인정하는 기준에 적합할 것

■ 의의 : 민간 및 행정 모두로부터 인정받은 명실상부 '온천도시' 아산

① '2023 코리아 베스트 디자인 어워드' 대상 수상 (브랜드 아이덴티티 부문) 🏆

② '2023년도 온천산업 발전 유공' 대통령 표창 🏆

③ '2023 대한민국 소비자 신뢰 대표브랜드 대상' 수상 (온천도시 부문) 🏆

④ '온천도시 아산' 공공브랜드, '제1회 공공브랜드 대상' 우수상 수상 🏆

⑤ '2024 대한민국 가치경영 대상' 수상 (온천산업 활성화 부문) 🏆

⑥ 아시아디자인 프라이즈 2024 '위너' 수상 (Asan Korea First Hot Spring City) 🏆

## 2. 온천도시 아산 B.I. 제작

- **내 용** : 역사와 문화가 공존하는 온천도시 아산의 정체성을 표현

### ▶ B.I. 설명: 온천도시 아산, 과거와 현재가 스며들다

온천수로 과거와 현재가 서로 스며드는 형태 표현, 로고의 컬러는 따뜻한 치유의 공간인 온천수를 표현



- **성 과** : ‘온천도시 아산’브랜드의 국내외적 확산 및 전국 최초 온천도시 위상 제고에 기여

### ‘아시아 디자인 프라이즈 2024’ 워너 부문 수상 🏆 국제적 디자인 인정

- 2016년 아시아 기반의 훌륭한 디자인을 발굴하기 위하여 시작된 국제 디자인 공모전으로 누적 8,400명 이상의 글로벌 디자이너가 참가한 대규모 공모전

## 3. 전국 최초, 2023 대한민국 온천산업 박람회 개최

- **기간/위치** : 2023. 10. 26. ~ 10. 29. / 온양관광호텔 일원

- **내 용** : 아산시 우수 치유관광자원인 ‘온천’을 기반으로, 첨단 스파웰니스산업 제품 전시, 국제 온천 세미나·포럼, 신기술발표회, 치유욕조·온천족욕 체험 등 **헬스케어 산업·관광·문화를 포괄하는 종합 박람회**

### 전통시장과 연계한 ‘2023 대한민국 온천산업박람회’ 개최로 구도심 활력 제고

- 온양온천시장 상인회와 협업 ▶ 슬럼화되어 쇠락한 온양온천시장에 활력을 불어넣는 볼거리(전통시장 내 공연)·먹거리존(푸드트럭)·즐길거리(전통시장 체험프로그램) 제공
- 90개 기관·기업이 참여하고 관람객 만족도 90% 이상 달성
- 모범안전자회, 소방서, 경찰서, 119무선봉사단의 자원봉사로 사고 없는 안전한 박람회 달성



온천산업전시관



학술대회



온천 족욕 체험

## 4. 모두 같이, 가치를 만든 온천을 활용 콘텐츠

### 헬스케어·스파산업박람회



- 기간 : 2022. 9. 15.~17.
- 장소 : 킨텍스1전시장
- 내용 : 개막식, 컨퍼런스, 체험행사, 기타 행사 등

### 아산온천 힐링체험



- 기간 : 2023. 8. 8.
- 장소 : 아산스파비스
- 내용 : 미국 스카우트 대원 초청, 한국 온천문화 체험 기회 제공 (방문객 800여명)

### 2023 대한민국 온천산업박람회



- 기간 : 2023. 10. 26.~29.
- 장소 : 온양관광호텔 일원
- 내용 : 기업 전시관 및 참여 부스 운영, 국제 세미나, 학술대회 등 (관람객 13,000여명)

### 아트밸리 아산아산온천 벚꽃축제



- 기간 : 2023. 4. / 2024. 3.
- 장소 : 아산스파비스 일원
- 내용 : 아산온천 벚꽃음악회, 온천 관련 체험 부스 운영 등 (방문객 10,000여명)

### 온천 화장품 특허 출원 및 등록



- 내용 : 온천수의 효능을 바탕으로 '온궁' 화장품 개발

### 족욕체험장 2개소 운영



- 장소 : 전통시장 및 온양온천역
- 내용 : 9시~ 18시 무료  
※ 온양온천역 족욕장은 365일 운영체제로 확대

### ■ 주요 성과 : 지역 주민 중심으로 기관·단체가 협업한 참여형 행사

#### '지역주민과 기관·단체의 협업으로 만들어 낸 아트밸리 아산 아산온천 벚꽃축제'

- 지역 기반 온천 관련 제품 판매 및 스파 시설 홍보로 지역경제 활성화
- 음봉면 이장협의회, 새마을협의회, 주민자치회 등 지역단체 협조로 먹거리 부스 운영
  - 바가지 요금 없는 고품질 음식 판매로 약 8,000인분 소진
- 단국대 생활체육학과 스포츠마사지 재능기부로 만족도 높은 프로그램 운영(130여명 체험)

## 5. 온천 치유·힐링 도시 조성으로 시민건강 증진 및 산업적 가치 창출

### 1) 시민건강 증진을 위한 온천의 의료적 효능검증 체계화 사업 추진

- 기간 : 2023. ~ 2025.
- 내용 : 아산 3대 온천의 특색을 활용한 시민건강 프로그램 개발·운영



#### 누구나 이용할수 있는 도고온천(보양온천) 특화 프로그램

- 어르신·장애인 대상 근골격계 질환 개선 프로그램 개발·운영
- 보양온천 시설 특화 개인 맞춤형 서킷 프로그램 개발·운영
- 전국 최초 온천 PT 프로그램 도입·검증



### 아산온천(치유요소)을 활용한 헬스투어리즘 프로그램

- 아산온천 체류형 복합 힐링 프로그램 개발·운영
- 다양한 웰니스 요소(운동, 재활기기, 산림욕 등) 접목 한국형 크나이프(Kneipp) 요법 운영
- 온천+수중운동+재활기기 융복합 프로그램 개발·운영



### 온양온천(우수한 물)을 활용한 건강증진 프로그램

- 아산시민 건강증진을 위한 온천요법 개발 및 효능의 인과관계 규명
- 온천효능의 시계열적 임상적 유효성 검증
- 고령층 목욕 바우처 제공으로 온천 건강증진 프로그램 활용도 제고

## 2) 힐링스파 기반 재활헬스케어 사업 연계 온천치유 요법 표준화 및 대중화

■ 기간 : 2020. 4. ~ 2023. 12.

■ 내용 : 온천치유 요법 표준화 및 대중화 추진으로 전국민 건강증진 기여

# 힐링스파 기반 재활헬스케어 거점센터 구축 및 산업생태계 조성

### 사업화 성과

**매출 (억 원)**

연도	2020	2021	2022
매출	9.3	24.8	55.4

**고용 (명)**

연도	2020	2021	2022
고용	11	37	45

### 기대효과

**지역경제 활성화**

지역경제 활성화: 1.2% (2020), 1.5% (2021), 1.8% (2022)

지역경제 성장률: 1.2% (2020), 1.5% (2021), 1.8% (2022)

**지역 균형 발전 도모**

지역균형발전도모: 1.2% (2020), 1.5% (2021), 1.8% (2022)

### 비전 및 5대 핵심 목표

**비전**

힐링스파 기반 재활헬스케어 거점센터 구축 및 산업생태계 조성

**목표**

힐링스파 기반 재활헬스케어 기반구축을 통한 중용제품 고부가가치화 및 산업생태계 조성

**연차별 목표**

1차년도: 네트워크 및 현장 맞춤형 지원으로 기업지원 체계 구축

2차년도: 단계별 맞춤형 기술지원으로 유망기술 제품 발굴

3차년도: 체계적 사업화 성과확산으로 고부가 산업육성

### 거점센터 구축 (2023년 3월 준공 예정)

재활헬스케어 힐링스파지점센터

중용수중재활치유시스템

### 기업지원 준비확산 (66회 873)

**이화학 분석 장비**

이화학 분석 장비: 1. 이화학 분석 장비, 2. 이화학 분석 장비, 3. 이화학 분석 장비

**디바이스 평가 장비**

디바이스 평가 장비: 1. 디바이스 평가 장비, 2. 디바이스 평가 장비, 3. 디바이스 평가 장비

**재활 훈련 장비**

재활 훈련 장비: 1. 재활 훈련 장비, 2. 재활 훈련 장비, 3. 재활 훈련 장비

### 기술 지원 (349건 118)

**시제품(제품도화) 제작 지원**

시제품(제품도화) 제작 지원: 1. 시제품(제품도화) 제작 지원, 2. 시제품(제품도화) 제작 지원, 3. 시제품(제품도화) 제작 지원

**입상/시험실 평가**

입상/시험실 평가: 1. 입상/시험실 평가, 2. 입상/시험실 평가, 3. 입상/시험실 평가

**수중(온천) 프로그램 개발**

수중(온천) 프로그램 개발: 1. 수중(온천) 프로그램 개발, 2. 수중(온천) 프로그램 개발, 3. 수중(온천) 프로그램 개발

**효능검증**

효능검증: 1. 효능검증, 2. 효능검증, 3. 효능검증

**5대 핵심 목표**

1. 힐링스파 기반 재활헬스케어 거점센터 구축

2. 힐링스파 기반 재활헬스케어 기반구축을 통한 중용제품 고부가가치화 및 산업생태계 조성

3. 힐링스파 기반 재활헬스케어 기반구축을 통한 중용제품 고부가가치화 및 산업생태계 조성

4. 힐링스파 기반 재활헬스케어 기반구축을 통한 중용제품 고부가가치화 및 산업생태계 조성

5. 힐링스파 기반 재활헬스케어 기반구축을 통한 중용제품 고부가가치화 및 산업생태계 조성

### 전문인력 양성 (300명 교육)

전문인력 양성: 1. 전문인력 양성, 2. 전문인력 양성, 3. 전문인력 양성

### 마케팅 지원 (182건 118)

마케팅 지원: 1. 마케팅 지원, 2. 마케팅 지원, 3. 마케팅 지원

### 기술지도

기술지도: 1. 기술지도, 2. 기술지도, 3. 기술지도

**헬스케어스파산업진흥원 온라인 플랫폼 (http://online.hespo.or.kr/main/)**

### 3) 온천의 의료적 효능검증 기반 권역별 온천 건강프로그램 운영

- 기간 : 2024. 5. ~ 9. (5월 서북권, 6월 서남권, 7월 중앙권, 9월 동부권)
- 목적 : 권역별 온천 건강프로그램 운영으로 시민건강 증진
- 내용 : 골관절염 수중운동, 건강측정, 기공체조 등 프로그램 운영



### 4) 온천치유 대중화를 위한 의료적(의료보험 적용 등), 산업적 활용방안 연구

- 기간 : 2023. 11. ~ 2026. 11.
- 내용 : 온천치료 국민건강보험제도 편입 추진으로 온천치유 대중화

### 5) 온천 건강증진 요법을 도입한 아산온천 치유체험센터 조성

- 기간 : 2024. ~ 2025.
- 위치 : 음봉면 신수리 292-5(현 충무권역 커뮤니티센터)
- 내용 : 온천 치유체험 프로그램 제공과 체험 효과 검증에 필요한 시설 장비 구축, 온천 치유체험 힐링 공간 조성으로 시민 건강 증진
- 현황 : '24. 6. 기본·실시설계 추진 ('25. 8. 준공 및 개관 예정)



리셉션 이미지



플로테이션



릴렉스 테라피

### 6) 장애인 전용 온천힐링센터 건립으로 장애인 재활·건강 증진

- 기간 : 2024. ~ 2027. ('26. 3. 착공, '27. 10. 준공 예정)
- 위치/규모 : 아산시 도고면 기곡리 296-4번지 / 연면적 2,135㎡ 내외
- 주요시설 : 목욕·사우나, 헬스·케어, 수치료실, 카페 등



위치도



조감도

7) 아산시 자원을 활용한 지속가능한 온천발전 여건 조성

## 대한민국 온천산업 메카, 아산



**대한민국 온천분야 전국최초**

- 전국 최초 온천도시 시범사업지 선정(2021년) / 전국 최초 대한민국 온천산업박람회 유치(2023년)

**유구한 온천역사 문화보유**

- 국내 가장 오래된 온천(삼국시대 부터) 연곡대, 아의정, 신전비 등 문화유산 보유

**다양한 온천 사업 추진 경험**

- 온천 효능검증 사업(5억원/년, 100명 시민 참여), 전국 최초 온천수 품질관리(QC/QA) 사업,
- 온천요법 임상 프로토콜 개발, 표준화 및 온천치료 의료보험 도입 추진(3억원)

**온천 관련 대형 국책 사업 수행**

- 중앙부처에서 발주한 온천분야 대형 국책사업 수주로 치료, 연구 시설 및 운영 기반 마련  
- 사업부 290억원(20년), 51억원(22년) 80억원(23년) / 행안부 2억원(21년), 1억원(22년)

**온천전담기관 보유**

- (재)헬스케어스파산업진흥원 설립, 온천분야 R&D, 시험분석, 기업지원 업무 수행

8) 스파연계 재활헬스케어 제품안전 및 고도화 사업으로 지역경제 활성화

■ 기간 : 2023. 6. ~ 2025. 12.

■ 사업내용 : 스파 연계 재활헬스케어 제품 실증평가 개방형 실험실 구축 및 시험인증 지원으로 제품안정성과 기술경쟁력을 강화하고 신시장을 개척하여 지역경제 활성화

**SLOGAN ... "스파연계 재활헬스케어 제품 고도화 지원을 통한 신시장 개척"**

**MISSION ... 제품 안전성 확보 및 기술 경쟁력 강화**

수요기업 맞춤형 지원을 통한 제품 고도화 견인

혁신기관 연계협력 통한 사업화 지원

**GOAL ... 제품·서비스 고도화 지원을 위한 통합관리체계 구축 "패스트 트랙(Fast-Track) 플랫폼"**

집적회원 개방형 테스트베드 (장비-인프라) 지원	기업 수요 반영 신제품·서비스 개발 촉진	스파연계 재활헬스케어 고부가 제품 및 서비스 고도화 지원	수요기업 경쟁력 강화를 위한 사업화 지원
기업 수요 반영 장비 확충	혁신기관간 연계협력 지원	시제품 제작 지원	사용적합성 평가지원
제품 인증 및 평가를 위한 테스트베드 운영	표준체계 설계 방법론 개발	시험평가 가이드 및 시험평가 지원	국내/외 의료기기 인증 지원
사용적합성 평가 실험실 구축	아이디어 발굴 및 콘셉트 개발 기술지도	시험성적서 발급 지원	임상 프로토콜 개발 및 임상시험·평가 지원
개발 고도화를 위한 실시간 실증환경 마련	장비 및 인프라 활용지원	수중재활 임상실증 및 운동프로그램 지원	기술 사업화 지원

## 대한민국 온천도시 창녕군 부곡온천 부곡온천과 함께 즐기는 창녕의 관광명소

2023년 9월 13일은 창녕군 부곡온천이 온천도시로 지정된 날이다. 온천도시란 행정안전부 장관이 온천의 온도와 성분이 우수하고, 관광 등 온천 산업 육성을 통해 지역발전 및 지역경제 활성화에 이바지할 것으로 예상되는 지역을 지정하는 것을 말한다.

부곡온천의 온천수는 수온이 78°C로 전국 최고 수온을 자랑하고, 유황성분과 황산나트륨(NaSO<sub>4</sub>)을 함유하여 피부 노화 억제와 미용효과가 뛰어나 당뇨와 암 등

성인병을 유발하는 인체 내 활성산소 제거에도 탁월한 효과가 있어 지역주민들이나 인근 도시 및 전국 각지에서도 부곡온천을 경험하기 위하여 많이 찾고 있다.



부곡온천이 다른 온천도시와의 차별점으로는 관광특구내에 창녕스포츠파크와 국민체육센터, 전천후게이트볼장, 궁도장, 소 힘겨루기 대회장, 부곡CC 등 스포츠를 연계한 시설이 잘 조성돼 있어 전국 여자





축구선수권대회 등 각종 대회 개최지 및 전지훈련 장소로도 인기를 얻고 있다는 것이다. 관광객 이외에도 대회 참가선수나 전지훈련을 하는 많은 선수들이 부곡온천을 방문하여 온천욕을 하며 운동으로 쌓인 피로를 풀고 관광특구 내 상점에서 소비를 하여 지역경제 활성화에 도움이 된다.

또한 부곡온천 관광특구에서는 관광객을 유치하기 위한 노력으로 매년 벚꽃이 열리는 봄에 부곡온천축제를 개최하는데 올해 29회째 부곡온천축제를 성황리에 마쳤다. 축제는 산신제를 시작으로 취수제 및 온정제가 식전행사로 펼쳐지며 야외공연장에서는 유명가수 공연, 마술쇼 및 체험행사 등이 펼쳐지고 한울공원과 소공원에서는 족욕장이 있어 누구나 온천수를 체험할 수 있다. 그리고 온천수에서 자연적으로 익힌 달걀도 체험객에게 무료로 제공하여 관광객들의 호응을 얻어내고 있다.

부곡에서는 상·하반기에 걸쳐 HOT생생 부곡온천 라이브공연을 주말마다 개최하는데 관광객들이 족욕을 하면서 공연을 즐길 수 있다. 부곡온천 라이브공연은 관광특구를 축제 분위기로 조성하고 주말 관광객들을 끌어모으는 이벤트 중 하나이다.

부곡온천은 관광객을 유도하기 위한 여러 가지 사업을 준비 중인데 빛거리 조성사업과 미로공원 조성, 르네상스관 리모델링이 바로 그것이다. 빛거리 조성사업은 부곡온천 관광특구 일원에 야간경관을 개발하여 차별화된 빛의 거리를 조성으로 지역관광 활성화를 도모하기 위한 사업이고, 미로공원 조성사업은 관광특구 내 활용도가 낮은 노후 도시공원이 불거리 및 체험거리로 가득한 공원으로 탈바꿈하는 사업이다. 그리고 부곡온천 르네상스관은 부곡온천 홍보 및 안내용으로 쓰이고 있는데 리모델링사업을 추진하여 노후 시설물을 관광객 수요에 맞는 시설로 정비하여 관광객을 유도하고 인공폭포를 조성하여 랜드마크로서 역할을 할 예정이다.

이렇게 많은 장점을 가지고 있는 부곡온천은 앞으로 발전 가능성이 무궁무진하며 온천도시 지정은 이런 부곡온천이 다시 한번 재도약할 수 있는 신호탄이 될 것이다.

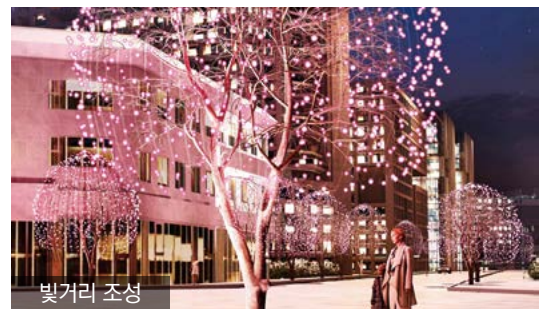

# 대한민국 온천도시 충주 온천관광산업을 이끌어가는 선두도시 충주시 수안보온천

## 온천 소개

- 수안보온천관광특구는 전국적으로 많은 사람들이 찾는 온천관광지로 현재에도 \*연 100만명 이상이 방문하는 관광명소임.
- 수안보 온천수는 53℃ 약알칼리성 실리카 온천수로 국내에서는 유일하게 모든 온천수 공급을 공공으로 관리하여 우수성과 신뢰성을 두루 갖추고 있음.
- 현재 수안보에는 다양한 공공사업과 민간투자가 활발하게 이루어져 다양한 온천연계형 기반시설이 마련되고 있으며 2023년 1월 신규 온천공 2개소를 확보하여, 온천수 공급능력이 확대 될 것으로 기대 됨.
- 특히, 2023년 대한민국 온천도시로 선정(23. 10. 27.) 되면서 수안보 온천의 우수성을 입증하는 계기가 되었음은 물론 온천관광산업을 이끌어 갈 선두도시로서 발판을 마련함.
- 충주시에서는 온천 치유·힐링 수안보를 미래비전으로 수안보온천관광특구가 성장할 수 있도록 우수 시책을 지속 추진 계획임.

## 주요현황

- 위치 : 충북 충주시 온천리, 안보리 일원
- 면적 : 9,216,210 m<sup>2</sup>
- 정부인증 : [문체부] 관광특구 97.1.18. / [행안부] 온천도시 23.9.14.
- 온천현황

(단위 : °C·개소·t/일)

온도(°C)	주요성분	취수공(개소)	이용업소(개소)	양수량(t)	허가량(t/일)	사용량(t/일)
38~53	SiO <sub>2</sub> (실리카)	8	45	2,100	1857	1,042

## 2023년 주요성과

### 1. 유원재 온천전문호텔 유치

온천 전문의 고급 숙박시설 유치로 서비스 다변화 및 신규 관광수요충 확보

- 2021.~2023. \*2023. 9. 개업 / 수안보면 온천리 305번지 일원
- 연면적 4,949.82m<sup>2</sup> / 지상1~지하1 / 주차장 / 16객실, 대중 SPA, 레스토랑, 카페

## 2. 수안보온천역 개통

수안보온천역 개통에 따른 수도권 접근성 강화 및 관광객 교통편의 개선에 기여

- 24. 11. 개통 예정 / 안보리 산 22-5번지 일원
- 연면적 1,870㎡(지상 2층) / 승강장 2홈 2선 / 주차대수 44대  
※ 수서 ~ 수안보온천역 : 70분(완행) 판교 ~ 수안보온천역 : 75분



## 3. 관광 기반 확충

온천과 연계할 수 있는 관광 활성화 기반 조성

- 다목적실내체육관 : 2023. 11. 준공 / 2,518㎡  
체육행사를 비롯한 이벤트·컨벤션 등 유치 가능



- 행복나눔정원 : 2018.~2023. / 5,380㎡ / 온천리 304-12 일원  
정원조성, 산책로, 주차장, 전통회랑(사모정, 루)



- 도시생태휴식공간 : 2020.~2023. / 33,000㎡ / 안보리 산 25-1  
생명 숲, 계류습지원, 생태학습마당, 놀이터 등



#### 4. 대한민국 온천도시 지정

2023년 대한민국 온천도시 지정을 계기로 정부의 행·재정적 지원 근거 마련

- 지정개요 : (지정일) 2023. 10. 27. / (대상지)수안보온천관광특구
- 기대효과 : 수안보온천의 우수성에 대한 정부의 공식인증을 획득함에 따라
  - ① 수안보온천관광특구의 대중적 인지도 확산 및 브랜드가치 상승
  - ② 정부의 재정적 지원(국 15억)에 따른 특구 관광기반 확충에 기여



#### 5. 신규온천공 개발

온천 연계 관광사업 활성화 및 민간투자 개발에 대한 지원 강화

- 신규 온천공 확보

(단위 : °C / t)

구분	위치	수온(°C)	양수량(t)	특징	비고
17호공	안보리 417-15 (수안보초교 인근)	46.2	645	실리카	2023. 1. (개발)
18호공	안보리 646-2 (체육공원 인근)	35.5	200	탄산함유	



## 진행중인 사업

### 1. 구)와이키키 리조트 리모델링 사업

- 2021.~2025. / 수안보면 온천리 806-1 일원 / 부지 20,180㎡(건축 23,673㎡)  
미디어아트 전시장, 카페 및 식당, 객실 등
- ※ 투자자 : ㈜빌리언아이 / 케이클라비스자산운용

### 2. 구)한전연수원 ▶ 수안보 플랜티움

- 2020.~2025. / 수안보면 온천리 107 일원 / 연면적 5,077㎡ (지하1~지상4)
- 테라피실, 스마트팜, 웰니스 온천탕, 온천수 체험시설, 객실 등

### 3. 루미나리에 ▶ 온천테마 야간경관 (온천도시 국비 지원사업)

- 2023.~2024. / 수안보면 온천천변길 및 조산공원길



가. 구)와이키키 리조트 리모델링 사업현장



나. 수안보 플랜티움 조감도



다. 온천테마 야간경관 사업위치도

# 아직도 모래여과기를 사용하십니까

◆◆ **필터교환 없는 반영구적인 다공셀 여과기**를 사용해 보세요  
(적용대상 : 사우나, 수영장, 워터파크 등)



발명 특허 등록 · 디자인특허 등록

## 다공셀여과기의 특징

- 한번 설치로 매년 교체하는 여과재 교체비용 및 인건비용 절감, 물과 전기 외 일체의 부자재 불필요
- 역세(필터청소) 작업은 간단한 밸브 조작 만으로 누구나 3분이면 충분
- 간편함으로 인한 잦은 역세작업으로 냄새 없고 세균 발생이 없는 깨끗한 청정수 지속 유지
- 에어 콤프를 이용한 역세작업으로 모래여과기의 3~5배 이상의 효율 증대
- (모래여과기대비) 전기 사용량 40% 절감
- (모래여과기대비) 목욕물 전체 사용량 40% 절감
- 기존 모래여과기에도 여과재만 교체하여 사용 가능

### 〈수동식 여과기〉



### 〈전자동식 여과기〉



## ◆전자동식 다공셀여과기 설치시 좋은점

역세 시간, 일자만 설정하여 두면 무인 자동화로 운영됨으로써 인건비 절감과 냄새없고 세균발생이 없는 청정수를 유지함으로써 욕조수 관리가 쉬워집니다.

### ● 다공셀여과재 구조와 재질

**구조:** 표면적이 큰 주름진 나선형태의 미세한 다수의 홈이 있는 표면구조.  
**재질:** 항균제를 포함한 다수의 원소물질을 혼합하여 무독성, 친환경적으로 제작.  
**여과방식:** 물리적, 생물학적 여과의 2중효과로 인한 여과능력 증대.  
**여과능력:** 철분, 망간 등 중금속을 제거하여 경수를 연수로의 효과가 탁월 하다. 부유물질(SS)과 탁도(NTU)감소 및 슬라임, 냄새제거 효과가 크다.



**미래환경이엔지**

대표번호 : 1899-7823

직통번호 : 010-2121-7378



다공셀여과기 로 검색

미래여과기 로 검색

# 물의 소중함을 함께하는 기업



CEO / 박현성

회장 조정만  
대표 박현성

(주)유진엔지니어링은  
40년 오랜 경험과 노하우  
준비된 최고의 기술력으로  
업계를 선도하는  
성장기업입니다.

## 주요 업무

- ✓ 온천, 지하수탐사
- ✓ 온천수 개발업
- ✓ 지하수 개발업
- ✓ 지질조사
- ✓ 사후관리·유지보수
- ✓ 써징 보링공사
- ✓ 수중펌프판매시공

## 온천 지하수 탐사 개발

### ✓ 보유장비

모델명 : RD20.  
제조사 : 잉가솔(U.S.A)  
굴진심도 : 1,700M이상  
수맥 탐사기  
수직탐사(1200M)



RD20(U.S.A)



시추장면

## 유지보수 (써징 보링공사)

### ✓ 써징 보링공사

써징은 공내 축적된  
오염물 및 슬러지를  
제거하여 수질개선 및  
수중펌프 수명연장의  
효과를 볼 수 있다.



써징 전



써징 후

## 유지보수 (수중펌프설치 정비공사)



수중펌프 인양



수중펌프 교체



노후 파이프 인양



반영구 파이프 교체

# 행정안전부 소식

## □ 제2차 온천발전종합계획 수립

- 추진기간 : 2024년~2033년(10개년)  
※ 5년 후 타당성 검증 및 계획 변경
- 수립경과 : 제2차 계획 수립을 위한 연구용역('22년, 스파 산업진흥원), 전문가 의견수렴('23.1~6월), 지자체 의견수렴(7~10월), 계획(안) 마련(~12월)
- 비전 및 발전 목표

### 비전

온천 헬스케어 글로벌 강국 도약  
(온천! 헬스케어의 새로운 물결!)

### 발전목표

- ① 의료적 효능에 기반한 지역 특화 온천 헬스케어 활성화
- ② 온천 산업 경쟁력 강화 및 고부가 新산업 창출

### 성과목표

주요 성과 지표	2024년	2033년
1] 보양온천 지정 확대	9개	15개
2] 온천도시 지정	3개 도시	10개 도시
3] 연간 온천 이용객 증가	4,121만 명	5,000만 명
4] 온천 헬스케어 산업 생산 규모	24조 원	30조 원

## □ 온천법 시행령 개정 추진

- ① 온천원보호지구(구역)의 경미한 변경 범위 확대 (10%⇒20%)
  - (現 규정) 온천원보호지구(구역) 면적의 10퍼센트 범위에서 면적이 증가 또는 감소할 경우 경미한 사항으로 간주, 시·도지사의 승인 생략 가능
  - (개정안) 경미한 사항의 기준을 10퍼센트 범위에서 20퍼센트 범위로 확대(시행령 제5조제3항, 제9조제5호 개정)
- ② 온천원보호지구(구역) 내 지하수 개발 허가 범위 확대 (1일 30톤⇒최대 45톤)
  - (現 규정) 온천원보호지구(구역) 내 지하수를 개발할 수 있는 경우는 공공시설, 농업용수, 1일 양수량 30톤 이내로 제한
  - (개정안) 상수도가 없는 지역에서 비영리목적으로 사용하는 경우에는 1일 양수량 45톤 이내 사용 가능 (50% 상향 조정)(시행령 제16조제4항 개정)
- ③ 온천이용허가 범위 확대(야영장업 추가)
  - 現 규정 : 공중의 음용 또는 목욕장업 및 숙박업에 우선 제공하고, 온천수가 남을 경우 산업시설 등(의료기관 등 9개 시설)에 사용 가능
  - 개정안 : 온천수가 남을 경우 사용할 수 있는 시설에 관광진흥법 제3조제3호다목의 '야영장업' 추가(시행령 제17조제5항제5호 개정)
  - 추진일정 : 입법예고(~8. 7.), 법제처 심사(~9월), 차관·국무회의(~11월), 개정 완료(~11월)

## □ 한국온천협회 주요 업무

### 1. 온천종사자교육

- 교육 시간/방법 : 연 1회, 4시간(온천법 2시간, 온천 운영 1시간, 공중위생관리 1시간)
- 교육방법 : 사이버(정회원) 및 집합교육(온천종사자)
- 온천종사자교육 수료현황

	대상	수료	미수료	수료율(%)
2021년	524	516	8	98
2022년	514	506	8	98
2023년	503	497	6	99

※ 위생교육을 사전에 받은 경우에도 온천종사자교육은 매년 의무적으로 받아야 하며, 온천종사자교육 수료 시에는 위생교육을 별도로 받을 필요가 없습니다.

※ 온천종사자 교육 미이수 시 온천법 제37조제2항제3호에 따라 60만원의 과태료가 부과됩니다.(온천법시행령 별표 2, 과태료부과기준)

### 2. 온천자원관측장비 설치 및 유지관리 위탁사업

- 사업목적
  - 국가자원인 온천이 전국적으로 광범위하게 산재되어 인력으로 파악하기 곤란하므로 관측장비에 의한 실시간 확인 후 자동화된 정보체계를 구축하여 온천자원에 대한 효율적인 관리를 도모
- 46개소 설치 완료하였으며, 금년도 12개 설치 등 대상지 선정 후 계속해서 설치 예정

연도	2020년	2021년	2022년	2023년	계
수량	15	12	9	10	46

- 유지관리 : 총 46개소 설치 장비에 대한 운영 관리
- 관측데이터 해석 : 온천이용과 수위관계 해석으로 온천자원 현황 분석
- 시스템 운영 및 관리 : 관측시스템 장비 관리/유지보수 전국 46개소 순회

### 3. 온천전문검사 위탁 운영

- 시행 : 2011. 3. 25 이후 계속(12년차)
- 위탁운영 성과
  - 심의(검토)강화로 온천전문검사의 적합성, 표준화 달성
  - 신규온천공의 현장입회 확행으로 온천전문검사에 대한 신뢰 증진
  - 위탁계약 절차의 투명성·공정성 확보
- 계약건수

종	연도별	2021년	2022년	2023년	계(3개년)
	계	90	64	103	257
온천공검사, 기타		22	30	41	93
정기온천 자원조사		68	34	62	164

### 4. 국제교류 협력 추진

- 대만온천관광협회 한국 방문 및 MOU 체결
  - 방문기간 : 2024. 4. 14.~17.
  - 방문장소 : 부산, 창원, 창녕에 위치한 대형온천지구 방문 및 MOU 체결



#### 협회 오시는 길

주 소 : 서울특별시 종로구 새문안로 92, 1507호  
(광화문오피시아빌딩)

연락처 : Tel. 02-720-5004 Fax. 02-723-5003

교 통 : 버스 세종문화회관 정류장, 광화문 정류장  
지하철 5호선 광화문역(세종문화회관) 6번 출구

# 2024년 온천자원관측시설 설치·유지관리 사업

## 사업 개요

- **사업명칭** 2024년 온천자원관측장비 유지관리 위탁사업
- **사업실적** '20년부터 '23년까지 전국 46개소에 설치·운영중  
※ 전국의 온천공보호구역 및 온천원보호지구별로 최소 1개씩 설치 목표
- **수행기관** 행정안전부(위탁자) / (특)한국온천협회(수탁자)

## 사업 내용

- **설치근거** 온천법 제24조의2 및 온천법 시행령 제20조(온천자원의 관측) : 행안부장관은 온천지구·구역별로 1개 이상 온천자원관측시설을 설치하여 수위 변동·이용량·온천수의 온도 등을 상시 관측하여야 함
- **관측 항목** 온천수(지하수) 수위, 수온, 사용량 (관측 목적으로만 활용)
- **주요기능 및 협조사항**

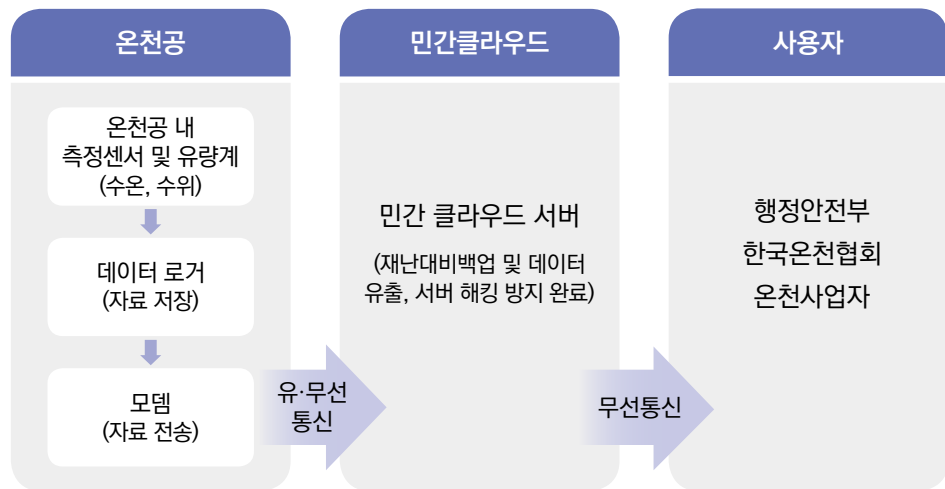

- 인터넷을 통한 실시간 관측자료 및 관측소 정보 제공, 정비 및 운영관리 효율성 향상 및 체계화
- 측정자료를 저장 및 전송할 수 있는 로거를 설치, 모뎀을 현장 설치하여 언제든지 관측자료를 인터넷으로 확인, 전송받을 수 있는 시스템
- 예산으로 설치 및 유지보수
- 협조사항 : 답사, 설치 등 현장 방문 시 장소 등 제공

## 사업 목표

- 전국에 산재된 국가온천자원의 체계적이고 지속적인 온천자원 보전·관리를 위해 전국의 온천원보호지구(구역)에 의무적 설치 및 항구적 발전 도모

# 100세 시대의 온천 ②

안택원 원장

지난 호에서 각 나라의 온천요법 정의와 온천의 성분, 온도 그리고 방법에 따른 각기 다른 효능을 간략하게 설명하였고 이번 호에서는 과학적으로 입증된 장수의 비법, 그리고 이런 비법을 온천에서 실천하는 방법을 알려드리겠습니다.

노화는 질병은 아니지만, 시간이 흐름에 따라 서서히 신체의 구조가 변하여 결국은 사망에 이르는 현상입니다. 역으로 젊어지게 하는 방법을 찾기 위해 고대부터 현재까지 다양한 방법들을 찾고 있지만, 아직 속 시원한 대책이 없다는 것이 정설이죠.

다만 피부나 혈액 등 일부분에 대해서는 효과가 있는 약물이나 천연소재들이 기능성을 확보하여 아주 고가에 판매되는 항노화 상품, 화장품, 식품들도 국한된 효능만 있지 우리 몸 전체의 노화를 억제하거나 젊어지게 하는 것은 아닙니다. 우리 몸은 아주 정교하게 움직이는 토피바퀴와 같아서 어느 작은 토피만 잘못 돼도 전체 움직임이 멈추듯 우리 몸도 여러 장기와 조직 중 한 가지라도 병들거나 기능이 나빠지면 몸 전체에 나쁜 영향을 미쳐 결국 사망에 이르게 될 수도 있어요.

그러나 최근에 다양한 연구를 통해 인체의 노화를 억제하는 방법들이 밝혀지고 있어 이번 호에서는 이를 소개할까 합니다.

현대 과학으로 밝혀낸 장수의 비결 첫 번째는 소식 적게 먹는 것이요, 두 번째는 저체온, 세 번째는 적절한 자극, 네 번째는 성공과 학력, 다섯 번째는 긍정적 태도, 여섯 번째는 친밀한 관계, 마지막 일곱 번째는 주거환경입니다. 독자분들께서는 '뭐 특별한 것이 없네' 하실 수도 있지만, 진리는 복잡한 것이 아니라는 사실입니다.

## 첫 번째는 소식(小食)입니다. 적게 먹는 것이죠.

자 여러분 가장 쉽게 할 수 있죠?

정말 경제적인 방법이죠. 그래요 그렇지만 가장 어려운 것입니다. 특히 과식과 연관된 비만은 암보다 치료하기 어려운 것으로 보고되고 있을 정도로 배고픔을 이기고 먹는 것을 조절하는 방법은 생명체에 있어 가장 어려운 것일지도 모릅니다. 그래서 아마 이 부분에 창조주가 장수의 비결을 숨겨놓았을 수도 있습니다.

최근 연구들을 보면 소식을 하면 우리 몸의 세포들이 분열해서 새롭게 만드는 것이 아니라 세포를 보수해서 재사용하는 것이죠. 세포의 분열은 기관마다 다르긴 하지만 영양분이 충분하면 더 잘 진행됩니다. 그러나 적을수록 좋습니다. 특히 나이가 들면 더욱 그런데 새로운 세포의 분열에는 많은 에너지가 필요로 하며 분열과정에서의 오차는 유전적 변이인 암과도 연관이 있다고 합니다.

음식섭취와 조절에 대해 체질의학을 만든 이제마 선생은 화타의 말을 인용해 '養生之術 每欲小勞 但莫大疲 有一老人 日人可日再食而不四五食也 又不可既食後添食 如此則必無不壽' 하여 즉 '일정한 일을 가지고 있되, 피로하게 하지 말며 하루에 2번 먹고 식사 후에는 침식하지 말라'고 하여 음식섭취의 제한을 장수의 방법이라 하였습니다. 결국, 체질의 차이와 관계없이 과식은 우리 몸의 활성산소를 증가시키고 비만을 유발하여 심장 질환이나 뇌졸중과 같은 혈관질환 발생률을 높일 뿐만 아니라 암세포가 좋아하는 당을 충분히 공급하여 암 발생률도 높인다고 하니 통계상 사망률 1~2위를 다투는 질환의 근본적 원인이 잘못된 식사습관이나 과식과 연관이 있다는 사실은 장수를 위

해 반드시 극복해야 할 과제임이 틀림없습니다.

화타에 대한 재미있는 이야기를 해드리죠. 화타는 원래 후한말의 사람으로 의술에 뛰어났는데 특히, 외과수술에서 일가견이 있었다고 하죠. 그래서 관운장이 독화살에 맞아 어깨뼈가 썩어 가자 '마불산'이라는 마취약을 써서 치료하려 했는데 관우가 웃으며 그냥 수술해달라고 해서 집도를 하게 되었는데 관우는 다친 어깨를 화타에게 맡기고 바둑을 두었다는 유명한 이야기가 있죠. 그런데 그 광경이 하도 처참해서 배석한 사람들이 다 기절했지만, 관우는 끝까지 바둑을 두었고 치료가 잘 되어 다시 전장에 나가 결국 오나라의 괄목상대(刮目相對) 주인공 여몽에게 죽임을 당하고 수급은 조조에게 보내지는데 이를 본 조조는 하도 놀라 그 뒤 두통과 악몽에 시달렸다고 합니다. 그래서 두통을 치료하기 위해 화타 선생을 초빙했는데 화타가 조조를 진찰하고 머리에 종양이 있어 이를 제거해야 한다고 말하자 의심 많은 조조가 화타를 옥에 가두고 다음 날 사형에 집행하라고 했는데 처형 전날 밤 옥사장에게 본인이 그동안 경험을 집대성한 책이 집에 있으니 가져다 공부해서 의롭게 쓰도록 했죠. 그래서 그 옥사장은 화타의 집에서 책을 가져다 자신의 집으로 가져가 부인에게 자랑하고 잘 보관하도록 한 후, 다음날 화타의 사형집행 후 옥사장을 그만두기로 하고 집으로 돌아왔는데 아불싸 부인이 그 책을 태우고 있더라는 겁니다. 그래서 황급히 그 불을 끄려 했지만 이미 다 타버린 뒤라 어이없이 앉아있는 집사장을 보고 부인이 '이 책을 읽고 유명한 의사가 되면 그 화타 선생처럼 일찍 죽을 텐데 저는 그런 유명한 사람보다 오래 같이 살 남편이 더 좋습니다'라고 했다는 유명한 일화가 있어요. 물론 의심 많은 조조도 곧 죽고 말았지요. 삶을 살아가는 차이를 보여주는 일화로 이것이 바로 수명의 차이로 나타나는 것이 아닐까 생각합니다. 남보다 앞서고 출세해서 호의호식하는 것도 좋지만 욕심을 버리고 좋은 사람과 소찬이지만 맛있게 먹고 온천욕도 해가면서 오래 해로하는 것도 인생의 큰 즐거움이었죠.

온천욕은 자체로도 체중을 감소시키는 효과가 있지만, 목욕법에 따라 효과를 향상시킬 수 있습니다. 온천욕 초기에 고온욕

(40~42℃ 미만)이나 서온욕(42℃ 이상)을 3분 정도 시행하고 온천욕을 천천히 즐기지만 해도 체온이 지속적으로 상승한 상태로 유지되어 대사량이 높아져 열량 소비가 많아지므로 다이어트에 효과적입니다. 다만 수분의 보충은 충분히 해주는 것이 좋습니다. 또한, 가족이 다 같이 시행해야 음식부터 생활습관까지 변화시킬 수 있어 공동의 노력이 필요합니다.

### 두 번째는 저(低) 체온입니다.

최근에 체온은 높여야 면역이 강해져 오래 산다. 아니다 낮아야 좋다. 이런 이야기 많이 듣죠. 그런데 누가 옳은가 하면 둘 다 맞아요.

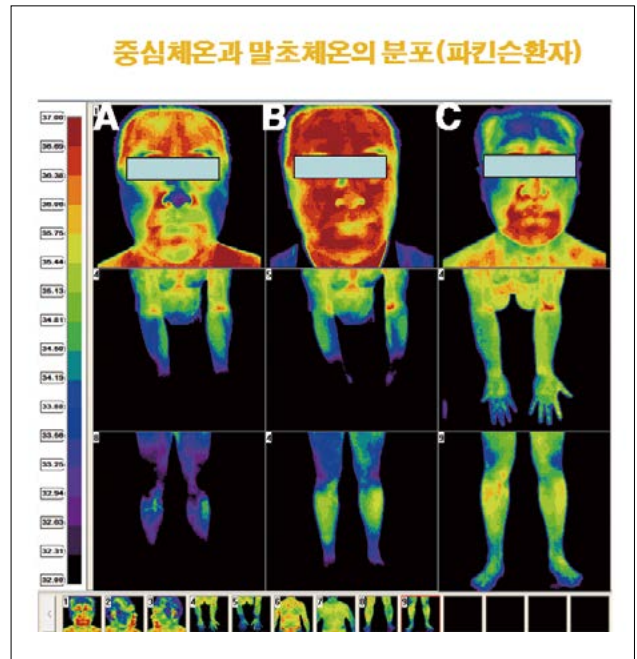

이 사진은 저희 병원 퇴행성 뇌질환센터에서 파킨슨 환자에 대한 적외선 체열 진단 사진입니다. 파킨슨 환자의 경우 자율신경계의 긴장이 진행되면 중심체온은 상승하고 말초의 순환은 어려워져서 심장박동은 증가하고 호흡도 가빠지는데 손발은 차

고, 소화도 어렵고, 변비로 고생하게 됩니다. 그런데 호전되었을 때는 중심체온이 내려가고 수족의 냉증을 호전된 영상을 볼 수 있어요. (그림 C)

옛 고전에 나오는 장수의 비법 중 두한족열(頭寒足熱)이라는 상태가 어떠한 것인지 이렇게 최신의 영상기법으로 진찰할 수 있고 치료 과정을 확인할 수도 있습니다.

즉, 저체온이란 것을 뇌나 내부 장기 특히, 상체의 체온이 낮은 상태를 말하는 것이라 보면 됩니다. 여러분들 스트레스를 받거나 화를 내면 어때요. 심장이 막 뛰고 숨이 가빠지죠, 얼굴이 벌게지고, 손발은 찻니다. 이런 상태가 교감신경이 흥분한 상태입니다. 이렇게 되면 말초 근육은 수축되어 혈액이 심장으로 몰립니다. 그 이유는 공격과 회피 반응이라는 인류가 생존을 위해 진화해온 자율적 반사작용인데 생존을 위해서는 필요합니다만 이런 일련의 반응이 지속 되면 그때는 그림 A에서 보는 것과 같은 상태가 지속되고 예기치 못한 병이 찾아올 수 있습니다.

자 그럼 어떻게 저체온을 예방하죠? 재미로 전 환자들에게 ‘덜덜덜 떨면 돼요’ 말해요. 그게 뭐냐면 스트레스 덜 받고, 덜 화내고, 덜 먹고, 덜 흥분해야죠.

그리고 말초 순환을 촉진하여 말초의 체온을 높이고 중심체온을 낮추는 방법 중 온천욕이 있습니다. 저의 병원에서 도고온천수를 이용해서 입욕객을 대상으로 조사한 결과 온천욕을 40분 정도 하고 나면 말초체온의 상승이 관찰되었으며, 저체온, 정상체온, 고체온군으로 나눈 시험에서도 40분 정도의 온천욕으로도 체온이 정상으로 회귀하는 현상을 관찰했습니다. 이런 연구 결과 온천욕은 말초체온의 상승과 자율신경을 안정시켜 체온조절기능을 회복하게 해주는 효과가 있으며 이는 뇌나 심장 등의 중심체온을 낮추어주는 작용을 합니다. 결국, 온천욕을 통해 회복된 체온조절기능이 우리 인체의 노화를 억제할 수 있습니다.

### 세 번째는 적절한 자극입니다.

미국 정부의 의뢰를 받은 존스홉킨스대 대학 연구팀이 1980년부터 9년간 8개 핵 잠수함 기기 조선소에서 일하는 근로자 2만

7872명과 일반 조선소 근로자 3만2510명을 추적 조사한 결과, 핵 기지 근로자들의 전체 사망률이 24% 더 낮았으며, 방사선과 전문의들을 대상으로 한 장기간의 추적 조사 결과도 같았는데 옥스퍼드 의대 리처드 돌 교수가 1897년부터 1979년까지 82년간 영국에서 배출된 남성 방사선과 전문의 2698명을 조사한 결과, 일반인들보다 사망률이 28% 더 낮게 나왔습니다. 이는 적은 양의 방사선과 같은 적절한 외부 자극은 인체 면역체계를 활성화해 장수에 도움이 된다는 학설로 DNA수리효소와 열충격단백질 등이 외부 자극 회복에 필요한 정도 이상으로 분비되면서 기존에 입었던 작은 손상들까지 모두 치료하기 때문이라는 것입니다.

그런데 온천과 이 연구와 무슨 관련이 있냐고요? 여러분들 온천은 대부분 지하의 다양한 열원으로부터 물이 가열되어 만들어지는데 이런 지질은 자연방사선이 다른 지역보다 높다고 합니다. 온천으로 유명한 유성이나 충주 등의 자연방사선은 여타 지역보다 높습니다. 이런 이유에서 인지 온천을 즐기는 사람들이 젊어 보이는 것이 당연합니다.

### 네 번째는 성공과 학력입니다.

온천을 하면 성공해서 오래 산다고 말이 일견 맞는 말이지요. 고학력일수록 오래 산다는 연구는 다양하게 존재합니다. 런던 정경대 사회정책학과 마이클 머피 교수팀이 러시아인 1만440명을 조사한 결과 대학졸업자는 초등학교 졸업자보다 기대수명이 11년 더 길었다고 합니다. 생리적 이유로 두뇌의 용적과 뉴런의 숫자로 결정되는 두뇌보유고가 높을수록 치매와 같은 퇴행성 뇌 질환에 더 잘 버틴다고 합니다. 이런 두뇌보유고는 후천적 노력이 더욱 중요한데 머리를 계속 써야 한다는 것이죠. ‘생각이 멈추면 뇌도 멎는다’라는 말처럼 우리의 뇌는 새로운 것을 보고, 듣고, 배우고 싶어 하죠. 그러나 몸이 귀찮아서 놔두면 불용성 위축이 오는 근육과 같이 퇴행이 됩니다. 두뇌보유고를 늘리기 위한 다양한 자극은 우선 머리로 가는

혈류가 정상적으로 이루어져야 합니다. 뇌를 자극하고 뇌로 가는 혈류를 증가시키기 위해서는 온천욕만큼 좋은 것이 없습니다. 지난 호에 온천의 효과 중에 물의 정수압과 온열 자극 그리고 다양한 미네랄이 말초혈류를 향상시킨다고 했습니다. 이런 온천의 효과로 뇌를 잘 활용하게 하여 치매와 같은 퇴행성 뇌 질환의 예방에 도움이 되며 이런 이유로 온천욕을 즐기면 장수할 수 있죠.

### 다섯 번째는 긍정적 태도입니다.

미국 듀크대 의대 정신과 연구팀이 1960년대 노스캐롤라이나대학에 입학한 6958명을 대상으로 다면적 인성검사(MMPI)를 시행한 뒤 2006년까지 40년간 추적 조사한 결과, 가장 긍정적인 태도를 지닌 2319명은 가장 부정적인 2319명에 비해 평균수명이 42% 더 길었고, 2004년 예일대 연구팀이 발표한 논문에서도 긍정적인 사고를 하는 사람은 부정적인 사람보다 7.5년 더 오래 사는 것으로 나타났고, 최근 서울대 병원 연구에 의하면 관절 통증 질환도 긍정적인 사람이 빨리 회복되고 병원도 덜 찾는다고 하니 긍정의 힘이야말로 만병통치에 가깝죠.

이는 긍정적인 태도가 스트레스 호르몬 '코르티솔' 수치를 낮춰 면역질환, 심장병, 알츠하이머병 등에 걸릴 확률을 낮추는 효과가 있기 때문이고 해석하고 있습니다.

결국, 스트레스가 원인이라는 거죠. 저의 대학에서도 온천욕이 스트레스 해소에 도움이 되는지를 시험해 보았습니다. 2015년 소아비만교실을 통해 모집된 아동들에게 8주간 온천욕을 시행하고 전후의 신체 변화를 측정한 결과 자율신경검사에서 스트레스 지수가 95.1에서 77.8로 낮아졌고, 2016년에는 운동을 강하게 시킨 시험군에게 온천욕을 하고 자도록 하고, 한 시험군은 같은 운동 후 평소와 같이 잠자게 했습니다. 다음날 혈액에서 근육의 피로도를 측정하는 젖산과 스트레스를 측정하는 코

르티솔을 검사한 결과 온천욕을 시행한 군에서 젖산과 코르티솔이 낮아지는 것을 관찰하였습니다. 이런 연구결과에서 보듯 온천욕을 근육의 피로 및 스트레스에 직접 작용하여 수치를 개선하는 효과가 있으며 이는 수명연장에도 도움이 된다고 봅니다.

### 여섯 번째 친밀한 관계입니다.

호주의 연구팀의 교우 관계 조사에서 70세 이상 노인 1477명을 10년간 추적 조사한 결과, 교우관계가 좋은 492명은 하위 492명에 비해 22% 더 오래 살았다고 한다. 그 이유로 대화할 상태, 의지할 수 있는 사람이 있으면 두뇌활동과 면역체계가 활성화되어 스트레스 대처능력도 높아지고, 친밀한 사람들로 부터 건강 정보나 경제적 지원 등도 장수에 도움이 된다는 것입니다. 일단 믿고 의지할 수 있는 대상이 있다는 것 그 자체만으로도 노화에는 도움이 된다는 사실입니다. 그 대상이 설정 사람이 아니더라도 반려견이나 화초나 나무 등도 같은 작용을 한다고 합니다.

특히, 온천욕은 가족과 지인과 같이 즐기는 경우가 많은데 이런 유대관계의 형성을 노인들의 육체·정신적 건강에 도움이 되어 장수할 수 있는 몸 상태를 만드는 것입니다.

마지막 일곱 번째는 주거환경입니다.

위생적인 생활환경은 노화를 억제한다고 합니다. 워싱턴 의대 마리오 슈트만 박사팀이 세인트루이스 지역 563명을 조사한 결과, 소음과 대기오염이 적은 지역 거주자들은 주거환경이 나쁜 지역 사람들보다 하반신 기능장애가 올 확률이 67.5% 더 낮았고, 영국 글라스고 지역조사에서도 주변 환경이 나쁘면 노화의 징후가 빨리 온다는 보고가 있습니다.

온천은 대부분 기후환경이 좋고, 아름다운 경치는 물론 몸의 위생상태로 개선해 주므로 오래도록 자주 온천욕을 즐기는 것이 장수의 비결이고 지름길이라고 생각합니다.

# 잠자는 숲속의 미녀 온천

최만진 교수

오스트리아는 스위스와 더불어 산의 나라로 알려져 있는데, 세계 최대 산맥인 알프스가 국토의 무려 60% 이상을 차지하고 있다. 이렇다 보니 숲은 물론이고 계곡 사이를 흐르는 하천도 많다. 오스트리아 국가가 ‘산의 나라, 강의 나라’인 것이 전혀 이상하지 않다. 이 아름답고 장엄한 자연은 오스트리아를 휴양 관광 대국으로 만든 첫째 요인이라 할 수 있다.

‘스티리아’는 오스트리아의 ‘녹색 심장’이라 일컫는 ‘슈타이어마르트 주’에 있는 온천 지역이다. 이곳에는 최근 세계적으로 화자되고 있는 스파 온천이 있는데, 바로 ‘로그너 바트 블루마우’이다. 호텔은 물론이고 10개가 넘는 실·내외 수영장, 욕조, 인공 파도, 미네랄 온천, 사우나, 휴식 공간 등이 있는 복합 휴양 시설이다. 특히 치유 효과가 탁월한 화산 광천수가 나와 많은 방문객이 찾는 명소이다. <그림 1>

‘블루마우’ 온천이 유명세를 누리게 된 것은 단지 온천수 성분이 좋아서만은 아니다. 사실 그보다는 한 건축가의 독창성에 기인한다고 말할 수도 있다. 설계자 ‘훈데르트바서’는 1970년대 초부터 주로 비엔나에서 활동한 생태 건축가이다. 모더니즘 건축이 네모 박스 형태를 신봉하던 시기에, 자연을 재현하는 획기적인 유기적 디자인을 선보여 세상을 놀라게 했다. ‘블루마우’ 온천에는 자연, 사람, 건축의 융화를 표방한 이러한 건축 철학이 잘 묻어나 있다. 건물이 마치 자연 자체인 것처럼 착각을 주어,

보기만 해도 너무 신기할 정도이며 마치 동화의 세계에 들어와 있는 느낌을 준다. 이러한 건축 언어는 그 자체만으로도 심리적 치유와 쾌적성을 제공해준다.

이러한 친자연 건축 디자인은 온천에서도 핵심적 흐름으로 자리매김 한지 오래되었다. 특히, 온천 그 자체가 자연 요소와 긴밀히 결합되어 있어 더욱 더 그러하다. 이러한 생태 온천 건축 수법은 다음의 몇 가지로 요약할 수가 있다.

첫째는 ‘숨기기’이다. 이는 말 그대로 건축물을 자연 속에 감추는 방법이다. 건축을 자연과 동일시하여 얼핏 보아서는 둘의 구분이 쉽게 가지 않게 하는 전형적인 친환경 기법이다. ‘블루마우’처럼 건축물이 자연 그 자체처럼 동화되어 주변의 산, 수목 그리고 지형과 쉽게 구분되어 보이지 않는다. 그래서 건축물과 자연이 동일시되는 경험을 하게 한다. 심지어 건물을 땅속으로 지하화하여 자연 속에 묻어버리기도 한다. 이 경우 주로 언덕배기나 산의 구릉지의 경사를 이용한 테라스 식 배치를 하는 것이 보통이다. 이로서 인공적 구축은 최소화하고, 자연은 최대한 돋보이게 한다. 한편, 내부 사용자에게는 때론 동굴이나 지하 세계를 탐험 혹은 체험하게 하여 신비로운 온천 세계를 느끼게 한다. <그림 2>

둘째는 ‘바라보기’이다. 이는 주변의 아름다운 자연경관을 시각



<그림 1>  
로그너 바트 블루마우 온천  
(출처: 오스트리아 관광청)



〈그림 2〉 리기 칼트바트 온천(출처: 스위스 관광청(중앙)/온천 홈페이지(우))

적으로 연결하는 기법이다. 건물 내부에서 자연 방향으로 창을 만들어 온천과 멋진 바깥 경관을 동시에 즐기게 한다. 이에 더하여 외부에 옥장이나 테라스 등을 설치하여, 자연과 더 직접적이고 적극적인 관계 맺기를 형성시킨다. ‘미네랄 바트 & 스파 리기 칼트바트’ 호텔 온천은 이러한 개념을 적극 활용하여 ‘산을 바라보며 수영하기’라는 모토를 도입하였다. 스위스의 알프스에 위치한 이 온천은 주변의 몽환적인 자연 경관을 만끽하며 바라보도록 설계하였다. 온천 규모가 대단히 크지 않음에도 불구하고 전 세계 방문객이 쇠도하는 명소가 되었다. 특히, 그림 2에서 보는 것처럼 환상적인 자연경관을 제공함으로써 방문객에게 평생 잊을 수 없는 추억을 만들어준다. 이렇게 생성된 깊은 감동은 온천장을 다시 찾게 만드는 동기가 된다.

세 번째 수법은 ‘만들기’이다. 건축물 자체를 자연을 본따 형상화함으로써 인공적 자연을 만들어 내는 것이다. 이를 통해 온천이 자연 친화적 휴양 및 치유 장소임을 암시하고 상징성을 부여하는 메타포적 수법이다. 이 경우 대부분 지역 자연환경의 특징을 품고 표현하게 된다. ‘블루마우’나 ‘베르크 오아제 웰니스 센터’ 〈그림 1, 3〉에서처럼 건물 형태가 마치 알프스 산 봉우리나 식물처럼 형상화되어, 인위적인 산악 풍광을 창출해내고 있다. 이러한 극적인 건축은 방문객에게 평생의 기억을 남겨 준다.

마지막으로는 ‘스마트화’를 들 수 있다. 요즘 한창 유행하고 있는 스마트기술을 도입하여, 건물 및 시설의 기능을 극대화하는 것이다. 이를 통해 하드웨어적 투자를 하지 않고도 이용객들에게 최대한의 서비스를 제공할 수 있다. 예를 들면 안내판이나 광고 시설물 대신 소프트웨어 앱을 사용하는 것이다. 시설의 추가 설치를 막으니 환경을 보존하는데 일조를 하는 것이 당연하다. 온천지구나 지역에서는 자율주행 셔틀버스 등의 친환경 스마트 교통 시스템도 생각해 볼만한 방법이다.

해외와 마찬가지로 우리나라 온천의 대부분도 그 특성상 경관이 좋은 자연환경 속에 있다. 이를 최대한 이용한 온천 건축은 여러 가지 좋은 점을 제공한다. 우선 자연을 동경하여 찾아온 방문객에게 최상의 환경을 제공할 수 있다. 온천수 치유와 자연 휴양과의 연계는, 온천 시설의 매력을 강화할 것이 틀림이 없다. 이는 도시 내의 유사 시설이 가질 수 없는 온천만의 강점이 된다. 또한 시대적 가치인 친환경 트렌드에 부합함으로써 온천 브랜드가치를 제고하게 된다. 가장 큰 장점은 주변 자연환경을 이용하는 데는 비용이 들지 않는다는 것이다. 요즘 온천 경영이 이전만 못하다는 자조 섞인 낄두리를 드물지 않게 듣는다. 이리다 보니 시설 현대화나 확장 등을 위한 재투자는 엄두를 내지 못하는 실정이다. 이러한 때에 스마트를 접목한 생태 건축은 어쩌면 온천 산업 부흥과 재생을 위한 하나의 출구와 전환점을 제공할 수도 있다.

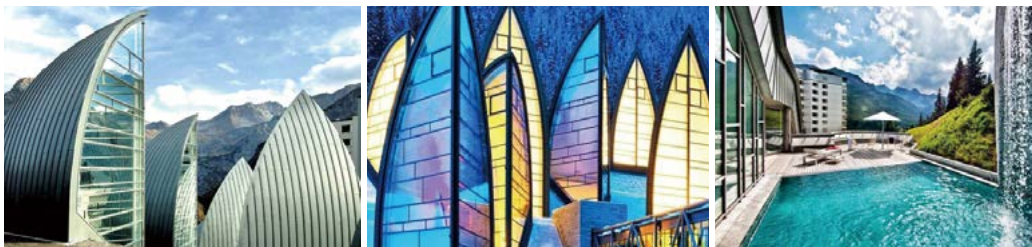

〈그림 3〉 베르크 오아제 웰니스 센터 (출처: 스위스 관광청(좌, 중앙)/센터 홈페이지(우))

# 온천 이용에 따른 효과 및 주의사항

한국지질자원연구원 이철우 박사



온천이 인체에 미치는 영향으로는 크게 물리적, 온열적 및 화학적 작용이 있다. 우리가 온천탕 내에 들어가게 되면 수압을 느끼게 되어 몸의 순환기계, 근육골격계가 단련되며, 부력에 의해 체중이 가벼워져 욕 중 운동이 아주 쉬워진다. 또한 욕수의 온도에 따라 냉수욕(24℃ 이하), 저온욕(24~34℃), 불감온도욕(34~37℃), 미온욕(37~39℃), 온욕(39~42℃) 및 고온욕(42℃ 이상)으로 구별되며, 입욕 시 체온은 환경조건의 변화에 따라 열생산과 열방출의 2가지 조절기능의 균형에 의해 항상성이 유지된다.

온천수 내에 함유된 화학성분에 의한 효능을 알아보면 다음과 같다.

## 1) Na-HCO<sub>3</sub>형 광천온천

Na-HCO<sub>3</sub>형 광천온천은 피부표면의 지방과 분비물을 유화시켜 연하게 하고 피부를 매끄럽게 한다. 이 유형의 온천에 들어가면 목욕 후 피부표면으로부터 수분 발산이 활발하게 되어 청량감, 상쾌감이 높아져 이 온천은 냉각탕이라고도 불린다. 목욕 시 외상, 피부병, 류마티스성 질환 등에 좋으며, 온천수를 음용 시 위산을 중화시키고 위장에서 만들어진 탄산가스는 점액을 용해시켜 위점막을 자극하여 장의 운동을 높이기 때문에 과산증과 소화관궤양 등에 좋다. 위액분비를 높일 때에는 식후에 차가운 온천수를 소량 음용하면 좋다.

## 2) Ca(Mg)-HCO<sub>3</sub>형 광천온천

이 온천에 함유된 칼슘과 마그네슘은 진정, 진통, 항염증 작용이 있어, 알러지성 질환, 만성 피부질환, 두드러기, 류머티즘성 질환 등에 좋은 것으로 알려져 있다. 음용하면 이뇨효과, 요산 배설효과가 있으므로 통풍, 고요산혈증, 만성위장장애 등에 좋은 것으로 알려져 있다.

### 3) Na-SO<sub>4</sub>형 광천온천

이 온천에서 목욕 시에는 고혈압, 동맥경화증 및 외상 등에 좋으며, 독일에서는 음용 시 담도 질환, 당뇨병, 비만증 등에 효과가 있다고 한다.

### 4) Ca-SO<sub>4</sub>형 광천온천

이 온천에 함유되어 있는 칼슘의 진정소염작용을 이용해 절상, 화상에 이용할 수 있으며, 류머티즘성 질환, 고혈압 등에 적합하다고 알려져 왔다. 음용 시 두드러기, 담도질환, 만성습진에 이용되기도 한다.

### 5) 철(Fe) 온천

철천은 온천수를 음용할 경우 체내에 흡수되어 빈혈증에 이용된다. 욕용으로 이용하면 철이 피부 내로 흡수되어 류머티즘성 질환, 갱년기 장애 등에 좋다.

### 6) 유황(Total S<sup>-2</sup>) 온천

유황온천은 탄산온천과 마찬가지로 말초혈관 확장효과가 있으며, 동맥경화증, 진동장애, 경견완증후군 등의 증상에 효과가 있다. 목욕 시 고혈압증, 당뇨병, 피부각화증과 만성습진 등의 피부질환에 좋으며, 음용 시 유황의 해독작용에 의해 금속중독과 약물중독에 이용된다.

### 7) 탄산(Free CO<sub>2</sub>) 온천

온천수 내 탄산가스는 피부 내로 흡수되어 말초 혈관을 확장하며 피의 흐름을 촉진시킨다. 고혈압이 있는 사람에게도 심장에 부담을 주지 않고 혈압을 낮추며, 유럽에서는 “심장의 탕”으로 알려져 있다. 현재에도 가벼운 고혈압증, 말초폐색성 동맥질환, 류머티즘성 질환 등에 이용된다. 음용하면 위점막의 혈관 확장에 도움이 되어 소화관 운동을 촉진시키거나 수분흡수를 돕기 때문에 식욕을 높여 이뇨 효과를 기대할 수 있다.

### 8) 일반 온천

온천수 1L에 총고용물이 1,000mg 미만인 온천으로 온천수의 수질유형에 관계없이 단순히 농도가 낮기 때문에 단순온천이라고 불린다. 이 온천은 광물질량이 적어 온열적인 자극이 크지 않으며, 몸에 대한 자극작용이 크지 않으므로 뚜렷한 특이적인 작용은 적으나 여러 가지 질병의 병기 및 병상에 관계없이 폭넓게 쓸 수 있는 장점이 있다. 일반적으로 이 온천의 천질은 부드럽고 자극성도 온화하여 노인을 포함한 모든 사람이 이용하기에 적당하다.

※

이 보고서는 온천과 관련된 외국 문헌 등을 수집, 정리한 것으로, 의학적으로 입증된 사실 여부는 알 수 없음.



눈		내	리	는		날	
온	천	에		가	고		싶
							다



주말 오후, 동료 교수님과 함께 온양온천역으로 향했다.

근무하고 있는 대학이 있는 성환에서 30분 정도의 거리라고 해서, 봄 신학기에 부임한 이후 꼭 가보고 싶었는데, 기말고사가 끝난 여름이 되고 말았다. 유명한 온천이라고 들어온 터에 조금은 설레었다.

동료 선생님은, 주차가 가능한 커피숍이 없다고 중얼거리며, 박선생님은 왜 이런 곳에 와보고 싶어하는지 이해가 안된다고 하시면서, 조금 떨어진 공영 주차장에 주차를 하셨다.

최근 어디서나 흔히 볼 수 있는 커피 전문 체인점은 눈에 띄지 않았고, 도시의 모습이 서서히 눈에 들어오기 시작했다. 사람들이 봄비는 역 바로 앞인데, 다른 관광 도시와는 사뭇 다른 분위기에 점차 내가 지금까지 알고 있었던 온양온천과는 다르다는 것을 알게 되었다.

우선, 온양온천역 바로 앞의 온천유적지인 「영괴대」가 잘 보이는 커피숍 창가에 자리를 잡았다. 토요일 오후인데도 크게 붐비지 않아서 밖을 내다 보기에 적당했다.

역에 방금 도착한 사람, 곧 역을 출발하는 사람, 마중객들과 배웅객, 그러나 역을 이용하는 사람들 가운데 관광객은 그다지 눈에 띄이지 않았다. 이것은 예상밖의 일이다! 그 유명한 온양온천이라면, 여행가방을 든 관

광객들이 있을 터인데... 언제부터 관광객은 오지 않는 것일까? 의문이 들기 시작하면서, 온양에서 가장 영업 실적이 좋다는 호텔을 찾아가 보았다. 그곳에서 관광지로서의 온양의 현 주소를 알 수 있었다. 시대의 변화는 누구의 책임도 아닐 것이다.

그래도, 아무리 생각해도 아쉬웠다. 인터넷으로 찾아본 자료에는, 온양은 조선시대 최고의 온천욕 장소로 각광을 받았고, 온양온천의 뛰어난 치료 효과와 지리적 여건은 이곳에 온양행궁(溫陽行宮)을 조성하고 일부 정사를 보게 하는 공간이 되게 하였다고 적혀 있었고, 기록과 함께 「온양행렬 행궁도」는 온양이 얼마나 유서깊은 온천지이고 이 지역이 얼마나 소중한 관광지로서의 자산을 간직하고 있는지 말해주고 있었다. 행궁도를 처음 대한 순간, 보물처럼 반가웠고 감동했었는데...

일본과 무역일을 하면서, 그리고 일본에서 박사학위를 하면서, 일본의 온천에 익숙해서인지, 남녀노소 모든 국민들에게 변함없이 사랑받고 있는 일본의 현재 상황과 비교되었다. 이 글을 읽고 있는 분중에도 일본의 온천을 경험한 적이 있는 분들도 있을 것이다. 수업시간에 일본과 한국의 무역 아이টে에 대한 퀴즈를 내면, 한국의 온돌을 일본에 수출하고 싶다는 대답과 함께, 일본의 온천 서비스를 한국에 도입하고 싶다는 답을 하는 학생들이 있다.

“ 온양을 건강수명 제1의 매력있는 도시로 만들고,  
전국에서 휴식과 휴양을 위해 온양을 찾도록 하고,  
나아가서 한류붐을 타고 인천공항에 내린 외국 관광객들이  
온양을 찾아오도록 하게 할 수 있지 않을까?”

그렇다. 일본의 온천지에는 관광객들이 줄지 않고 있다. 물론 일본 전국의 모든 온천지역이 성황을 이루고 있는 것은 아니지만, 3대 온천지 등으로 손꼽히는 곳은 한결같이 오래된 온천이다. 관광객이 늘고 있는 일본 온천지역의 특징을 보면, 교통은 다소 불편하더라도 온천 이외에 골프장, 갤러리, 놀이공원 등이 가까이에 있고, 각종 모임 등의 장소로 적합하도록 부가서비스를 구성하는 등, 지역 주민들과 관광객 모두에게 사랑받는 고객중심의 서비스를 제공하고 있다.

시대 상황에 맞춰서, 보이지 않는 곳에서 손님이 찾아오도록 끊임없이 노력한 결과라는 것을 알 수 있다. 교통이 다소 불편한 곳이어도 자가용 등의 다양한 교통편을 이용할 수 있게 되었으므로, 얼마나 관광지로서의 매력을 갖추고 있는지에 따라 승부는 달라지는 것이 아닐까. 여름에 온양에 다녀온 후로, 그런 생각을 하면서, 겨울방학이 되어 겨울의 온양은 어떤 모습을 하고 있을까 궁금해졌다.

“긴 터널을 지나면 그곳은 눈의 나라였다.” 이것은 노벨문학상 수상작으로 유명한 가와바타 야스나리의 「설국」의 첫 구절이다. 이 작품은 한 남자가 온천을 방문하게 되고, 그곳에서 마주하게 되는 온천여관에서 일하는 여종업원의 일상과 여러 모습들을 그린 작품으로, 작가 가와바타 야스나리는 온천에서 집필 활동을 하는 등 온천 사랑이 남달랐던 것으로 알려져 있다. 수상 소감에

서 「일본에는 훌륭한 전통이 있고, 그 덕분에 수상을 하게 되었다」고 소감을 밝혔다. 그렇다! 오래전부터 최고의 온천으로 사랑 받아온 온양 마을 어딘가에도 틀림없이 우리들만의 이야기가 있을 것이다. 조상들로부터 물려받은 소중한 유산을 잠시 소홀히 대하지는 않았는지 뒤돌아 보아야 할 때가 아닐까?

OECD(세계경제개발기구) 자료에 의하면, 한국은 세계에서 고령화 속도가 가장 빠른 나라로 2050년에는 세계 1위의 고령국가가 된다. 이미 정해진 인구 구성 분포는 변화시킬 수 없어도, 그렇다면 우리가 할 수 있는 일-건강을 지키는 일은 가능할 것이다.

「건강수명」을 늘려야 하는 것이다.

그렇다면, 온양을 건강수명 제1의 매력있는 도시로 만들고, 전국에서 휴식과 휴양을 위해 온양을 찾도록 하고, 나아가서 한류붐을 타고 인천공항에 내린 외국 관광객들이 온양을 찾아오도록 하게 할 수 있지 않을까? 겨울이 가기 전에 온양온천에 다녀와야겠다.

## 글 박명희

전) 남서울대학교 산업협력 교수  
현) 사단법인 한국경영지도 연구원 책임연구원  
저작권자 © 아산포커스 무단전재 및 재배포 금지  
출처 : 아산포커스(<http://www.asanfocus.co.kr>)

# 성분분석표를 둘러싼 제언

안소정(『온천명인이 되었습니다』 저자)

지난 2월, 온천협회로부터  
기고 의뢰를 받고 고민했다.  
무엇을 써야 좋을까? 오랜 고민 끝에  
온천 애호가로서 그간 제안하고 싶었던 바를  
솔직하게 적어보려 한다.  
협회지의 특성상 온천 경영 관계자나  
종사자 분들이 많이 읽으실 텐데,  
지면을 빌어 직접 얘기할 수 있다면  
내가 바로 성덕(성공한 덕후)가 아닐까?  
아무튼, 부디 ‘고객의 소리’를 듣는다고  
여겨주시면 좋겠다.

## 보이는 것과 보이지 않는 것

얼마 전 화제의 영화 <파묘>를 관람했다. 수상한 묘를 이장하기 위해 무당과 지관, 장의사가 팀이 되어 사건을 해결하는 내용으로, 서두에서 주인공인 무당 이화림은 자신의 직업을 이렇게 설명한다. “사람들은 보이는 것만 믿지만 사실 보이지 않는 것들이 있다. (중략) 음과 양, 과학과 미신 사이에 있는 나는 무당 이화림이다.” 그의 말처럼 사람들은 보이면 쉽게 믿는다. 볼 수 없는 것은 논란이 된다. 비단 미신의 세계만 그런 것이 아니라, 온천도 마찬가지다.

지난 2004년 일본의 ‘가짜 온천 파동(温泉偽装問題·온천위장문제)’을 기억하는가? 유명 온천지 여러 곳에서 탕에 유백색 입욕제를 타거나 끓인 수돗물을 넣은 것이 발각된 사건이다. 어떻게 이렇게 안일하게 운영했을까? 생각해보면 원리는 단순하다. 보이고 만질 수 있었기 때문이다. 뜨거움을 피부로 느끼고, 유노하나(湯の花·탕화)와 같은 부유물을 보았을 것이다. 부정행위를 저지르는 쪽은 그럴듯하게 보이게 만들고, 속아 넘어간 쪽은 눈으로 봤기 때문에 믿었다. 그러나 감춰진 진실이 드러나자 단단했던 믿음의 연결고리는 깨졌다.

깨진 신뢰는 복구하기가 꽤 어려워서, 사건과 관계없는 온천조차 한동안 골머리를 앓아야 했다고 한다. 이 문제를 해결하기 위해 2005년 일본 정부는 온천법을 개정했다. 그에 따라 온천시설은 온천의 순환, 가수(加水), 가온(加溫)의 여부나 입욕제와 소독제 사용 여부 등 총 12개 항목의 공개 게시 의무가 생겼다<sup>1)</sup>. 20년이 지난 지금은 시골의 자그마한 온천이나 발만 담그는 족탕이라도 ‘성분분석표(温泉分析書·온천분석서)’<sup>2)</sup>를 어렵지 않게 볼 수 있다.



## 신뢰가 만든 풍부한 온천문화

무너진 신뢰를 쌓아 올리려면 반복만큼 좋은 것이 없다. 믿음이 생겨날 때까지 몇 번이고 반복해서 노력하고 실천하는 모습을 보여줘야 한다. 어렵지만 그것만이 유일한 방법이다. 이런 맥락에서 '성분분석표'의 제도화는 정확한 온천 정보를 알려 온천 업계의 신뢰를 회복하겠다는 정부 차원의 의지를 명확히 보여줬다고 할 수 있다. 덕분에 신뢰가 재구축됨은 물론 새로운 문화도 생겨났다. 애호가들 사이에서 성분분석표를 바탕으로 온천을 탐구하며 즐기는 방법이 차츰 번져나갔다. 대표적 사례로 온천을 소독 여과, 순환한다는 뜻의 용어 '순환·여과'를 기준으로 만들어진 신조어 '원천 흘리기(源泉掛け流し·젠센가케나가시)'가 있다.

'원천 흘리기'란, 온천을 계속해서 탕에 주입해 흘러넘치게 하는 방식을 뜻한다. '순환'과 정반대다. 종일 평평 틀어놓는다니, 운영자는 아찔하겠지만 고객은 신선한 원천을 체험할 수 있어 인기가 높다. 처음 온천 전문가 노구치 예츠오(野口悦男)가 쓰기 시작했다고 알려진<sup>3)</sup> 용어인 '원천 흘리기'가 소위 '원천지향(源泉志向)'이라는 문화로 자리 잡으며 온천을 향유하는 방법이 다양해지고, 더욱 풍부해졌다.

이러한 성분분석표의 공개는 일반 대중들에게도 온천의 특징을 확실하게 각인시키는 계기가 되기도 했다. 단순히 '뜨거운 물'이 아니라, 함유된 성분에 따라 저마다 종류

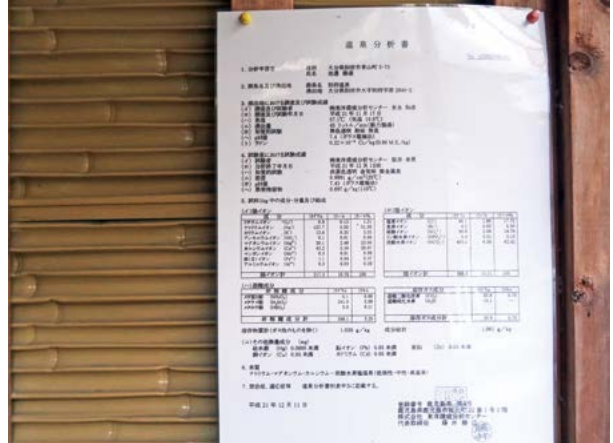

일본의 작은 온천업소 벽에 게시된 온천성분표

가 다르고 건강에 미치는 효과가 다르다는 것을 널리 알릴 수 있게 된 것이다. 이에 더해 2000년대 초반에 등장한 '온천소믈리에(温泉ソムリエ)<sup>4)</sup> 민간자격증이나 '온천이용 지도자(温泉利用指導者)<sup>5)</sup>' 등의 직업은 각종 화학 성분부터 건강 정보까지 다양한 지식과 전문성을 기반으로 대중들에게 온천을 알리는 역할을 맡아 독자적인 온천 문화를 만들어갔다.

## '만병통치약'은 없다

그렇다면 우리의 온천문화는 어떠한가? 보통 뜨거운 물을 몸을 담그며 충분히 휴식하고, 불린 몸을 때수건으로 밀며 씻는 것 정도로 생각하는지 모르겠다. 이를 대중목욕탕과 비교하면 얼마나 구별될지를 생각해보면, 고개가 갸웃거

1) 2007년 10월, 개정 온천법에 따라 성분 검사 주기는 10년으로 의무화되었다.

출처: 温泉法改正のあらまし(온천법 개정의 줄거리), 일본 환경성 홈페이지 [https://www.env.go.jp/nature/onsen/docs/pamph\\_aramashi.html](https://www.env.go.jp/nature/onsen/docs/pamph_aramashi.html)

2) 원천명, 온천시설명, 온도, 성분, 분석일자, 분석기관, 목록 및 응용 주의사항, 가온 및 가수, 순환, 입욕제 사용 시 취지와 이유 등도 게시해야 하며 성분의 경우 지정된 화학 성분의 종류를 모두 기재하도록 되어있다.

출처: <https://ja.wikipedia.org/wiki/%E6%B8%A9%E6%B3%89%E5%88%86%E6%9E%90%E6%9B%B8> <https://elaws.e-gov.go.jp>

3) 일본의 유명 온천 평론가로 원천흘리기를 비롯해 다양한 온천 용어를 만들고 전파했다. 2008년 타계.

출처: <https://ja.wikipedia.org/wiki/%E9%87%8E%E5%8F%A3%E6%82%A6%E7%94%B7>

4) 2002년 한 료칸 경영인이 만든 민간자격 제도로, 일반 취미 레벨에서부터 전문 강사, 세미나 주최까지 등급별로 자격이 차등 부여되며 정식 온천 입욕 지도원 등으로도 활동할 수 있다. 출처: <https://onsen-s.com/>

5) 2003년 후생노동성에서 만든 자격으로 일본건강개발재단에서 육성을 담당한다. 후생노동성 인가의 온천 이용 건강 증진 시설(温泉利用型健康増進施設)에서는 의무적으로 배치해야 하는 인력이다. 출처: <https://www.jph-ri.or.jp/guide/shidouin.html>

려진다. 만일 별반 다르지 않다면 구태여 가까운 목욕탕을 두고 온천에 갈까? 이런 물음에 어떻게 답할 수 있을까. 나는 성분분석표를 둘러싼 문제의 핵심이 여기에 있다고 생각한다. 온천 정보를 고객이 알 수 없기 때문에 차별화가 어려워진 것이다. 여기에는 법의 문제도 있다. 한국 역시 온천법 제19조에 따라 5년에 한 번 성분검사를 시행 및 게시해야 함을 명시하고 있지만, 자세히 살펴보면 구체적인 기준이 없어 객관적이고 고른 정보 전달을 담보하기 어렵다.<sup>6)</sup>

이처럼 대다수 고객이 구체적인 정보 없이 ‘깜깜이 입욕’을 해왔고, 온천은 목욕탕과 다른 경험을 제공하지 못했다. 이런 상황에서 입욕객은 그저 온도나 질감 등의 촉감이나 온천취(溫泉臭) 등 오감에만 의존해야 하는데, 이는 지극히 주관적이고 단편적이라 사람마다 편차가 매우 크다. 사방에서 신통방통한 효험을 말하는데, 정작 특별함을 경험하지 못하는 아이러니한 ‘인지부조화’가 발생한다.

이를 해결하기 위해서는 ‘만병통치약’ 같은 두루뭉술한 홍보 문구는 과감히 버려야 한다. 대신 객관적으로 신뢰할 수 있는 지표와 수치로 설득해야 한다. 쉽지는 않겠지만, 구체적으로 기준을 정립하고 대중에 공개함으로써 장기적으로 온천 산업의 발전은 물론 문화의 저변을 넓히는 데 큰 역할을 할 수 있으리라 믿는다. 고객은 온천의 특별함을 인지함과 동시에 신뢰할 수 있고, 온천은 한층 더 높은 책임의식을 갖고 소중한 온천자원을 관리해야 하니 말이다.

## 백인백탕(百人百湯)을 향해

혹자는 온천 가치를 말하는데 꼭 성분분석표가 필요한지 물을 수도 있겠다. 혹은, 상대적으로 수질에서 특별함이 없다면 어떻게 살아남아야 하냐고 말할 수도 있겠다. 이

렇게 답하고 싶다. 궁극적으로 온천이 목욕탕과 다른 이유는 물에 있다는 것을 받아들이되, 매력적인 온천이 되는 방법을 찾으면 된다고. 전략적 관점에서 성분분석표는 온천의 최종 성적표가 아니라 돌파구를 찾는 새로운 시각이 될 수 있다.

거창할 것은 없다. 가령 오래된 정취를 부각하거나, 자그마한 이벤트를 연다거나, 지역 특산물이나 여타 관광자원을 엮어 새로운 콘텐츠를 만들 수도 있다. 때로는 경영인이나 종업원의 캐릭터가 포인트가 되기도 한다. 중요한 것은 스토리와 아이디어다. 막대한 자본이 없어도 우리 온천만의 특별함은 구축할 수 있다. 정답은 없지만, 모험을 독려하기 위해 이렇게 말하고 싶다. 세상은 넓고 사람은 많으며 취향은 무궁무진하다고.

그런 의미에서 백 명의 사람이 있다면, 백 개의 온천이 존재할 것이라는 뜻을 담아 새롭게 만든 ‘백인백탕(百人百湯)’이라는 말을 이상향으로 삼고 싶다. 똑같은 원천을 쓰는 온천마을에서도 유독 좋았던 곳이 있다거나, 친구들과 같은 탕에 입욕했는데도 제각각 다른 매력 포인트를 발견하는 등의 경험을 통해 배운 것은 ‘세상에 똑같은 온천은 하나도 없다’는 거다. 오히려 풍부한 개성과 다양성이야말로 끊임없이 온천을 탐구하게 해준 원동력이었다.

‘사랑하면 알게 되고 알게 되면 보이니, 그때 보이는 것은 전과 같지 않으리라’는 말이 있다. 온천을 좋아하면 알고 싶어진다. 그렇게 진가를 알아보게 되면, 고객을 넘어 지지자나 애호가도 될지도 모른다. 마지막으로, 오늘도 온천 경영에 구슬땀 흘리고 계시 많은 분에게 감사 인사를 드린다. 그리고 애정과 응원의 마음을 듬뿍 담은 고객의 소리가 앞으로 한국 온천 문화를 꽃피우는데 작은 보탬이 되기를 바란다.

6) 온천법 시행규칙 [별표 4](행정안전부령 제282호)에 따르면 주요성분, 온도, 이용에 따른 효과, 주의사항 총 4가지만이 성분검사 항목으로 지정되어 있고 세부사항은 없어, 일본의 기준과 비교해서 구체적이지 않음을 알 수 있다. <https://www.law.go.kr/LSW//lsByllInfoPLinkR.do?lsiSeq=236397&lsNm=%EC%98%A8%EC%B2%9C%EB%B2%95+%EC%8B%9C%ED%96%89%EA%B7%9C%EC%B9%99&bylNo=0004&bylBrNo=00&bylCls=BE&bylEfYd=20211021&bylEfYn=Y>



**정**월대보름인 24일 해운대해수욕장에서 '제39회 해운대달맞이온천축제'가 열린다. (사)해운대지구발전협의회가 주최하고, 해운대구와 부산시가 후원하는 전국 대표 정월대보름 민속문화관광축제다.

축제 이틀 전인 22일부터 사흘 동안 백사장에 마련된 특별부스에서 한 해의 액을 막고 새해 소망을 기원하는 '시민 소망기원문 쓰기'가 진행된다. 24일 정월대보름에는 해운대해수욕장 특설무대에서 월령기원제, 달집태우기, 성주풀이, 강강술래 등 다채로운 행사가 펼쳐진다.

2024. 2. 24.

# 제39회 해운대달맞이 온천축제

출처 : 해운대구청

담당부서: 문화관광과 관광축제팀  
(T.051-749-4063)

오후 4시 40분 해운대해수욕장 백사장에서 태평 기원 부채춤 등 식전공연이 펼쳐질 예정이다. 이어서 달집 앞에 제례상을 차려놓고 새해 안녕을 기원하는 '월령기원제'를 지내고, 달이 뜨는 시각인 오후 5시 58분 축제의 하이라이트인 달집 태우기가 진행된다.

활활 타오르는 달집을 배경으로 해운대동백강강술래단의 공연이 축제의 대미를 장식한다. 해운대동백강강술래단은 영남지역 유일의 강강술래단이다.

올해는 같은 날 벅스코에서 세계탁구선수권대회 준결승이 열려 안전사고와 교통 정체를 막기 위해 길놀이(시가 퍼레이드)와 오록귀범(어선 해상 퍼레이드), 대동놀이는 하지 않는다.





2024. 3. 29. ~ 3. 31.

# 제29회 부곡온천축제

출처 : 창녕군청

담당부서: 관광체육과 온천팀  
(T.055-530-1593)

**창**녕군이 주최하고 (사)부곡온천관광협회가 주관하는 제29회 부곡온천축제가 이번 주말인 29일부터 31일까지 3일간 창녕 부곡온천 관광특구 일원에서 개최된다. 군은 78℃ 국내 최고(最高) 수온인 부곡온천의 우수성 홍보와 다양한 공연 및 참여 행사 등으로 특색있는 축제를 개최, 부곡온천 관광특구 활성화에 이바지하고자 매년 부곡온천축제를 개최하고 있다.

온천수의 뿌리인 덕암산 기슭에서 산신제를 지내며 시작하는 이번 온천축제는 칠선녀가 온천수를 끌어오는 취수제 퍼포먼스와 온천수 운송 퍼레이드가 진행된다. 이어 자손만대에 이르도록 온천수의 영원불멸을 기원하는 온정제가 식전 행사로 치러진다.

만개한 벚꽃으로 뒤덮인 축제장에는 온천수로 즐길 수 있는 다양한 야외 프로그램이 준비된다. 무료로 족욕을 즐길 수 있는 체험 시설이 마련된 한울공원과 소공원에서는 전국 최고 수온 부곡온천수의 효능을 직접 느껴볼 수 있다.

78℃ 온천수에서 익힌 달걀이 체험객에게 무료로 제공되며, 한울공원에서는 족욕의 흥을 돋우기 위한 청년 버스킹이 펼쳐질 예정이다. 또한 사랑의 세족식과 온천수 빨리 식히기, 온천수 삶은 계란 빨리 먹기 대회 등 특색 있는 프로그램도 열린다. 축하공연은 29일 HOT 생생 부곡온천 라이브축제, 30일 개막 축하 공연, 31일 군민화합 힐링 콘서트와 전국 통기타대회 등 지루할 틈을 주지 않고 축제 기간 내내 진행된다. 한편, 축제 기간 부곡면 소힘겨루기경기장에서는 제20회 창녕 전국 민속소힘겨루기 대회도 열려 더욱 다양한 볼거리를 제공한다.

군 관계자는 “부곡온천은 전국 최고 수온과 우수 온천 성분으로 우리나라 최초의 온천도시로 지정된 곳이다”라며, “많은 분이 온천수를 체험할 수 있는 다양한 프로그램이 마련돼 있는 부곡온천축제를 찾아 마음껏 즐기시길 바란다”라고 전했다.





**아**산시(시장 박경귀)가 지역 대표 벚꽃축제로 육성하고 있는 ‘아트밸리 아산 제2회 아산온천 벚꽃축제’가 성황리에 마무리됐다.

포근한 봄 날씨가 이어진 3월 마지막 날, ‘아트밸리 아산 제2회 아산온천 벚꽃축제’가 열린 아산스파비스 일원(음봉면 아산온천로 157번지 67)에는 전 날보다 많은 5천여 명의 시민이 다녀갔다.

전국적인 벚꽃 개화 지연으로 아산시 벚꽃축제 역시 ‘벚꽃 없는 벚꽃축제’로 치러졌다. 하지만 축제 현장은 시민들로 북새통을 이뤘고, 방문객들의 만족도 컸다.

2024. 3. 30. ~ 3. 31.

## 제2회 아산온천 벚꽃축제

출처 : 아산시청

벚꽃 대신 채운 풍부한 볼거리·  
즐길 거리, 관람객 만족

박경귀 아산시장  
“중부지방 최고 벚꽃 축제로 키울 것”

우선 저렴한 가격과 풍성한 먹거리에 대한 호평이 이어졌다. 지역 발전을 위해 팔을 걷어붙인 지역 단체들이 먹거리부스를 운영한 덕분이다. 단체들은 잔치국수 2,000원, 육개장 4,000원, 김치전 3,000원 등 믿을 수 없는 가격과 훌륭한 맛에 준비된 음식 8,000인분은 모두 조기 소진됐다.

‘벚꽃 없는 벚꽃축제’가 치러질 것을 대비해 설치된 벚꽃 조형물 포토존 반응도 좋았다. ‘온천’과 ‘벚꽃’이 어우러진 축제 테마에 맞춰 분홍 꽃송이 대신 나무에 매달린 분홍색 태수건에 웃음을 터트리는 이들도 많았다. 축제 현장 한쪽에서는 국내외 유명 예술인들의 흥겨운 공연도 이어졌다.

‘온천도시 아산’에서 열린 벚꽃 축제답게, (재)헬스케어스파산업진흥원, 단국대학교 물리치료학과와 연계 진행한 건강 측정과 마사지 체험 프로그램, 지역 온천위터파크들의 할인·입장권 제공 이벤트, 온천수 활용 제품 판매 기업의 홍보 부스 등 온천을 테마로 한 다양한 즐길 거리와 볼거리도 풍부했다.

서울 상암동에서 축제를 찾은 홍종선 씨는 “휴일 날씨가 좋아 드라이브 삼아 갈 곳을 검색하다 오게 됐다”면서 “벚꽃이 없어 아쉬웠지만, 벚꽃을 대신할 즐거운 볼거리가 많아 만족한다”고 말했다.

박경귀 아산시장은 “아산온천 벚꽃축제가 지역축제를 넘어 중부지방 최고의 벚꽃축제로 거듭날 수 있도록 내년엔 더 즐거운 축제로 준비하겠다”고 말했다.





2024. 4. 12. ~ 14.

# 제40회 수안보온천제

출처 : 충주시청

담당부서: 관광과 관광마케팅팀장 안미경  
(T.043-850-6721)

**충**주시는 오는 12일부터 14일까지 수안보물탕공원에서 '수안보온천제'를 개최한다고 밝혔다.

올해 40회를 맞이한 수안보온천제는 수안보 석문천변을 따라 늘어선 벚꽃 아래 풍성한 볼거리와 즐길거리, 온천수의 우수성을 알리기 위한 다양한 체험 프로그램들로 진행된다.

첫날인 12일에는 온천수의 영원한 샘솟음을 염원하는 온정수신제를 비롯하여 풍물 길놀이와 축하공연으로 축제의 분위기를 돋운다. 특히 개막식에는 수안보의 온천도시 지정을 기념하는 퍼포먼스도 펼쳐질 예정이다.



또한 △어린이 사생대회 △평산채 비빔밥 나눔 △시니어 모델 패션쇼 △수안보온천가오제 등 다채로운 프로그램으로 관광객에게 풍성한 볼거리와 온천수를 무료로 체험할 수 있는 족욕 체험을 통한 힐링을 관광객들에게 선사할 계획이다.

이상천 수안보온천관광협의회장은 "수안보온천은 예부터 왕들이 수시로 찾던 곳으로 전통이 있는 천연 온천수"라며 "수안보에 오시는 관광객들이 온천욕을 즐기면서 축제에 참여할 수 있도록 다양한 프로그램을 준비했다"고 말했다.





2024. 5. 10. ~ 12.

# 제29회 유성온천 문화축제

출처 : 유성구청

담당부서: 문화관광체육과 문화예술팀

(T.042-611-2076)

역사와 전통이 있는 유성온천 명성 공고히 해  
구름인파에도 안전한 행사로 마무리

**5**월 10일부터 3일간 온천로 일원에서 개최된 ‘2024 유성온천문화축제’가 대단원의 막을 내렸다.

올해 29회째를 맞는 유성온천문화축제는 유성구 대표 축제로서 그동안의 역사와 전통을 계승한 대표 프로그램과 신규 프로그램이 어우러져 남녀노소 즐길 수 있는 8개 분야 100개 프로그램으로 진행됐다.

개막일에는 유성에서만 볼 수 있는 유성학춤, 유성온천놀이를 시작으로, 온천수 퍼포먼스가 있는 개막 축하공연과 대전 최대 규모인 700대의 드론라이트닝쇼와 불꽃쇼로 축제의 화려한 막을 열었으며, 사계절 축제 도시인 유성의 봄, 여름, 가을, 겨울을 테마로 민·관·군·학이 함께하는 대규모 거리 퍼레이드는 관람객의 시선을 사로잡았다.

특히 온천수 물총스플래시는 2개의 대형 워터게이트에서 발사되는 온천수와 다함께 참여하는 물총놀이로 전국에서 찾아온 여행객들에게 특별한 재미를 선사했다.

또한 걸어다니는 안내원 배치, 숲속 힐링쉼터 설치, 어린이 에코놀이터 등 관람객 편의시설을 대폭 확대했으며, 제로웨이스트 굿즈 전시, 생분해형 현수막을 제작하는 등 친환경 축제장을 조성하는데 앞장섰다.

정용래 유성구청장은 “유성구의 대표 축제인 유성온천문화축제에 보내주시는 많은 관심과 사랑에 감사드리며, 16일까지 개최되는 2024 유성온천 장사씨름대회에도 많은 관심과 관람 부탁드립니다”고 말했다.



## 한국온천협회 임원진 현황

회원유형	성명	업소(기관명)	대표전화	주소
회장	김성국	금천파크온천	051-555-3285	부산 동래구 금강로 140-1 (온천동)
명예회장	고창도	마금산원탕국민보양온천	055-298-4400	경남 창원시 의창구 북면 천주로 1167 마금산원탕보양온천
명예회장	유홍무	능암온천랜드	043-844-2020	충북 충주시 새바지길 37 (양성면, 능암온천랜드)
직전회장	강윤석	호텔덕구국민보양온천	054-782-0677	경북 울진군 북면 덕구온천로 924
부회장	남영섭	(주)한성호텔	055-536-5131	경남 창원군 부곡면 온천중앙로 47 한성호텔
부회장	임관택	봉선VIP온천보석사우나	062-654-3188	광주 남구 유안초동복길 3-12 (봉선동)
부회장	박동순	우리유황온천	02-3436-0005	서울 광진구 자양로5길 33
임원	성재기	(주)동해국민보양온천컨벤션호텔	033-530-0701	강원 동해시 동해대로 6285(망상동)
임원	이수덕	녹산유황온천	055-551-4467	경남 창원시 진해구 안청로18번길 15
임원	송상진	거제도해수국민보양온천	055-638-3000	경남 거제시 수양로 507 거제도 해수온천
임원	권순완	척산온천휴양촌	033-636-4000	강원 속초시 관광로 327 (노학동)
임원	김종극	세븐데이즈어윅카페(舊 신광온천)	054-262-3232	경북 포항시 북구 신광면 기반길 8
임원	김동언	범서온천 지시워터피아	052-246-1245	울산 울주군 범서읍 두동로 704 범서온천 지시워터피아
임원	박훈	호텔농심(허심청)	051-550-2100	부산 동래구 금강공원로20번길 23 (온천동)
임원	박충열	녹천호텔	051-553-1005	부산 동래구 금강공원로 26번길 31
임원	이덕범	오레브하트프랑켄스파크국민보양온천	064-901-3300	제주 서귀포시 태평로 152

## 한국온천협회 정회원 현황

업소(기관명)	전화번호	주소
기린온천사우나	033-642-0105	강원 강릉시 남부로125번길 18
구라미온천	033-641-8323	강원 강릉시 사천면 구라미동길 25-15
오아시스 사우나	033-641-7755	강원 강릉시 솔음로5번길 53
호텔탑스텐	033-530-4848	강원 강릉시 옥계면 현화로 455-34
(주)소노인터내셔널 설악지점	033-639-8270	강원 고성군 토성면 미시령옛길 1153
HJ매그놀리아 용평파인골프앤리조트	033-630-6306	강원 고성군 토성면 잼버리동로267
동해약천온천 실버타운	033-534-3541	강원 동해시 석두골길 145 (양상동)
가곡영농조합법인	033-572-1800	강원 삼척시 가곡면 가곡천로 1510
척산온천장	033-636-4806	강원 속초시 관광로 288
설악온천	033-636-4000	강원 속초시 관광로 325
미래개발주식회사	033-635-5800	강원 속초시 관광로408번길 14
체스터튼스호텔앤드레지던스 주식회사	033-632-0089	강원 속초시 엑스무로 109
한국토지주택공사(LH)속초연수원	033-634-0803	강원 속초시 이목로 191
맘소리호텔	033-631-8811	강원 속초시 청봉로5길 22
백투에덴힐링센터	033-633-9377	강원 속초시 청봉로5길 29
스마일호텔	033-636-7117	강원 속초시 청봉로5길 5-9
복골온천	033-671-4008	강원 양양군 강현면 복골길201번길 58
설해면 (주)세서올레저	033-670-7700	강원 양양군 송암면 공항로 230

업소(기관명)	전화번호	주소
(주)더앤리조트 스파온	033-671-4322	강원 양양군 현남면 개매길 260
원주온천	033-761-6500	강원 원주시 강변로 231-2
HDC리조트(주)성문안CC	033-769-7330	강원 원주시 지정면 월송석화로 431
한타리버스파호텔	033-455-1234	강원 철원군 동송읍 태봉로 1799-22
월드온천	033-244-8889	강원 춘천시 신북읍 장본길 35
홍천온천원탕모텔	033-435-1011	강원 홍천군 북방면 온천길 179
연인산온천리조트(주)	031-581-8842	경기 가평군 북면 가화로 1575-16
북한산온천	02-381-5656	경기 고양시 덕양구 중고개길 88-10
(주)웅진플레이도시	032-310-8110	경기 부천시 조마루로 2
주식회사 북수원스파플렉스 북수원온천지점	031-293-7005	경기 수원시 장안구 서부로 2139
쉐르빌온천 관광호텔	031-774-4101	경기 양평군 개군면 신내길7번길 37
여주온천	031-885-4800	경기 여주시 강현면 결문로 864
(주)자연촌 여주참숯마을	031-886-1119	경기 여주시 강현면 결촌동길 40
애경자산관리(주) 테르메덴	031-645-2000	경기 이천시 모가면 사설로 984
한화호텔앤드리조트(주)	031-534-5500	경기 포천시 영북면 산정호수로 402
일동제일유황온천	031-536-6000	경기 포천시 일동면 화동길 1210
(주)화성시범온천	031-351-9700	경기 화성시 장안면 황골길 56-1
월문온천	031-226-5000	경기 화성시 팔탄면 벼들로1597번길 5

## 한국은천협회 정회원 현황

업소(기관명)	전화번호	주소
(주)울암엔터테인먼트	031-366-6322	경기 화성시 팔탄면 시청로 888
울암온천	031-354-7400	경기 화성시 팔탄면 온천로 434-14
패밀리관광호텔	055-944-0112	경남 거창군 가조면 온천길 108-11
제이(J)호텔	055-943-0099	경남 거창군 가조면 온천길 27-17
유(U) 모텔	051-941-0992	경남 거창군 가조면 온천길 27-23
와이호텔(Y.HOTEL)	055-942-1002	경남 거창군 가조면 온천길 27-26
짬모텔	055-941-1272	경남 거창군 가조면 온천길 50
남강스파 앤 피트니스(주)	055-322-7202	경남 김해시 덕정로204번길 36
김해롯데워터파크	055-900-0100	경남 김해시 장유로 555
(주)호텔아리나	055-350-7000	경남 밀양시 삼문강변로 82
사천온천랜드엔관광호텔	055-850-1500	경남 사천시 용현면 청골길 126
천성산림엔스파주식회사	055-363-8253	경남 양산시 평산북2길 28
해운개발(주)	055-384-0068	경남 양산시 하북면 삼수온천길 27
윙스온천 스파엔피트니스	055-747-3001	경남 진주시 동부로160번길 12
진주온천남강워터피아	055-759-6780	경남 진주시 호탄길13번길 16
DW모텔	055-536-5555	경남 창원군 부곡면 거문리 213-3
현대온천호텔	055-536-5391	경남 창원군 부곡면 거문리 221-3
부일온천	02-564-4813	경남 창원군 부곡면 거문리 224-4
화왕산스파호텔	055-536-5771	경남 창원군 부곡면 온천1길 3
리베라모텔	055-536-0021	경남 창원군 부곡면 온천2길 65
케이모텔	055-521-0177	경남 창원군 부곡면 온천2길 20
힐트모텔	055-536-6111	경남 창원군 부곡면 온천2길 26
온천모텔	055-521-0206	경남 창원군 부곡면 온천2길 30
그랜드온천호텔	055-536-6300	경남 창원군 부곡면 온천2길 40
(주)키즈스테이호텔인부곡	055-521-8200	경남 창원군 부곡면 온천2길 48
일성레저산업(주) 부곡지점	055-536-9870	경남 창원군 부곡면 온천로 594
부곡크라온호텔	055-536-8300	경남 창원군 부곡면 온천로 634-13
삼성온천호텔	055-536-5656	경남 창원군 부곡면 온천중앙로 12
부곡로얄관광호텔	055-536-7300	경남 창원군 부곡면 온천중앙로 3
호텔레인보우	055-521-5777	경남 창원군 부곡면 온천중앙로 33
부곡스파디움	055-530-3000	경남 창원군 부곡면 온천중앙로 42
부곡가고파호텔	055-521-0085	경남 창원군 부곡면 온천중앙로 51
남양온천	055-536-6227	경남 창원군 부곡면 온천중앙로 60
부곡온천병원	055-536-4858	경남 창원군 부곡면 원양로 72
진북황실온천	055-271-7717	경남 창원시 마산합포구 진북면 진북산업로 308
마빈온천	055-271-7963	경남 창원시 마산합포구 진전면 팔마로 457
자연온천	055-298-1145	경남 창원시 북면 신촌리 423-3
우성온천	055-299-4000	경남 창원시 의창구 북면 천주로 1174
신촌온천	055-299-8080	경남 창원시 의창구 북면 천주로1150번길 15-14
피노호텔(키즈)	055-299-9301	경남 창원시 의창구 북면 천주로1150번길 16-3
히나온천	055-299-7007	경남 창원시 의창구 북면 천주로1150번길 8
유엔아이 온천모텔	055-298-4884	경남 창원시 의창구 북면 천주로1184번길 2
뉴금호온천	055-255-5442	경남 창원시 의창구 읍성로127번길 3
(주)에코그린텍-신항물조은온천	055-545-5757	경남 창원시 진해구 신항동로 121
시월온천	053-816-9100	경북 경산시 경산로44길 11
(주)프로페셔널	053-814-1155	경북 경산시 경청로216길 30
(주)상대온천관광호텔	053-0815-8001	경북 경산시 남산면 상대로116길 18
(주)피엔제이코리아	053-857-5555	경북 경산시 하양읍 대학로298길 25

업소(기관명)	전화번호	주소
(주)에스지빌라엔호텔	054-624-1007	경북 경주시 감포읍 동해안로 1819-23
(주)이랜드파크 캔싱턴리조트 경주	054-748-8400	경북 경주시 보문로 182-29
대왕온천	054-771-0609	경북 경주시 양북면 김으로 17
우양산업개발(주)	054-776-0071	경북 경주시 엑스포로 55-12
입실온천	054-701-0000	경북 경주시 외동읍 외남로 1773-196
구미금오산온천	054-455-6200	경북 구미시 화산로4길 41-10
김천온천니아 주식회사	054-436-0055	경북 김천시 시청앞길 10
새재온천텔	054-571-6069	경북 문경시 문경읍 새재로 662
문경온천관광주식회사	054-571-2002	경북 문경시 문경읍 온천2길 24
서울대학교병원 인재인	054-559-2200	경북 문경시 문경읍 온천강변1길 77
문경아리랑호텔	054-571-5080	경북 문경시 문경읍 온천강변2길 38
휴온천무인텔	054-571-2777	경북 문경시 문경읍 온천강변2길 60
주식회사 다음	054-851-9000	경북 안동시 관광단지로 346-84
안동화가산온천	054-850-4681	경북 안동시 서후면 화가산온천길 14
남광온천	054-842-3388	경북 안동시 정하동 251-5번지
영주온천랜드	054-634-7733	경북 영주시 대학로240번길 6
애플모텔	054-635-5598	경북 영주시 풍기읍 죽령로 1398-3
소백산풍기온천 리조트	054-604-1700	경북 영주시 풍기읍 죽령로 1400
광천온천랜드	054-335-8000	경북 영천시 영화로 326
예천온천	054-650-6588	경북 예천군 감천면 온천길 27
주식회사 타워예천지점	051-271-5591	경북 예천군 호명면 새움3로 6
LG생활연구원	054-502-8080	경북 울진군 오정면 온천로 105
엔에이치농협은행백암수련원	054-788-4160	경북 울진군 오정면 온천로 159
백암온천호텔스파	054-787-3006	경북 울진군 오정면 온천로 46
백암태백온천호텔	054-787-3881	경북 울진군 오정면 온천로 51
죽변해심원온천	054-781-0400	경북 울진군 죽변면 죽변중앙로 180
탐산약수온천	054-833-5001	경북 의성군 봉양면 도리원2길 88-42
(주)울암온천관광호텔	054-371-5500	경북 청도군 회양읍 삼산2길 3-1
(주)소노호텔리조트 청송지점 솔샘온천	054-518-5151	경북 청송군 부동면 주왕산로 494-1
솔기온천-대현실업(주)청송지사	054-874-7000	경북 청송군 청송읍 중앙로 315
(주)남부개발 휴온천	054-971-6363	경북 칠곡군 동명면 기성5길 11-10
도개온천	054-971-6990	경북 칠곡군 석적읍 도개6길 30
호미곶온천랜드	054-276-8800	경북 포항시 남구 구룡포읍 동해안로 4923
제철동주민협의회	054-282-0898	경북 포항시 남구 냉천로 82
대림인터 북금건강온천	054-285-6799	경북 포항시 남구 대송면 칠강로 212-10
이동온천휘트니스	054-274-3300	경북 포항시 남구 대리로 108
포항패밀리원탕	054-285-4001	경북 포항시 남구 연일읍 칠강로 21
주식회사 글로리	054-293-6000	경북 포항시 남구 오천읍 문덕로11번길 17
원동온천힐스	054-291-7757	경북 포항시 남구 오천읍 원동로 105-1
(주)모건레저개발	054-248-3636	경북 포항시 북구 대일길 44
주식회사 보경사온천파크	054-262-5200	경북 포항시 북구 송리읍 보경로 516
성곡온천	054-261-2700	경북 포항시 북구 흥해읍 동해안로 1224
양덕광천수온천	054-242-0099	경북 포항시 북구 흥해읍 신덕로 80-25
주생활온천	053-641-0100	대구 달서구 상화로 79
팔공산온천관광호텔	053-985-8080	대구 동구 팔공산로185길 11
대성주택	053-954-0300	대구 북구 호곡로 219
(주)호텔수성	053-770-5432	대구 수성구 용곡로 106-7
(주)즐거운세상	053-602-7107	대구 수성구 팔현길 212

업소(기관명)	전화번호	주소
한진대중짬짬목욕탕	042-826-2711	대전 유성구 봉명동 535-5 한진오피스텔 지하
베르겐호텔	042-824-9278	대전 유성구 온천북로 65-9
(주)금샘웰니스	051-294-1988	부산 강서구 명지국제8로 237
(주)금샘온천(금샘해수온천)	051-291-8867	부산 강서구 명지국제8로 237
신호해수온천	051-313-0331	부산 강서구 신호산단1로 84
강서해수온천	051-971-3651	부산 강서구 제도로 965
(주)스포케이	051-554-4016	부산 금정구 구서중영로15번길 20
라이프온천	051-724-6688	부산 기장군 기정읍 반송로 1650
카덴96	051-722-6171	부산 기장군 일광면 기정대로 1075-3
하이리페움	051-724-9970	부산 기장군 일광읍 해빛4로 35
(주)동부산온천호텔	051-727-9991	부산 기장군 정안읍 정안로 38
대영온천	051-611-0090	부산 남구 황령대로492번길 10
반도온천	051-555-7476	부산 동래구 금강공원로 37
녹천탕	051-555-4823	부산 동래구 금강공원로26번길 32
벽초온천	051-552-5755	부산 동래구 금강로 145
킴호텔	051-554-5486	부산 동래구 금강로124번길 23-13
현대온천	051-555-5737	부산 동래구 온장로 119번가길 16
만수탕	051-555-4316	부산 동래구 온장로119번가길 27-5
화명온천레포츠	051-361-5757	부산 북구 외성정터로 20
(주)담덕스파	051-322-5300	부산 사상구 염곡로 204
다대온천	051-263-5003	부산 사하구 다대로 381번길 46
승학온천스포츠헤랜드	051-291-4100	부산 사하구 승학로 190
대영스포렉스	051-757-0101	부산 연제구 연안로 25
(주)목림레포츠	051-862-9999	부산 연제구 중앙대로1043번길 50
신세계 트리니티	051-745-1802	부산 해운대구 센텀남대로 35
(주)해송온천	051-784-2200	부산 해운대구 재송1로60번길 36
(주)파라다이스호텔부산	051-749-2334	부산 해운대구 해운대해변로 296
봉일스파랜드	02-874-1500	서울 관악구 은천로 28
세종스파짬짬방	044-999-0600	세종시 장군면 봉안길 70
문수산탄산온천	052-222-2788	울산 남구 무거동 491-5.6번지
화이트애플(주)시티건설 문수로지점	052-249-3000	울산 남구 문수로 487
강동해수온천	052-291-5000	울산 북구 동해안로 1418
울산호계온천	052-294-5999	울산 북구 마동로 23
구영텔방온천	052-248-5700	울산 울주군 범서읍 점촌6길 21
브이온천모텔	052-254-1700	울산 울주군 상북면 알프스온천2길 10
쿵온천	052-263-9005	울산 울주군 상북면 알프스온천2길 85-13
간월산온천	052-923-5000	울산 울주군 상북면 알프스온천4길 26
(주)가자산온천개발	052-254-2216	울산 울주군 상북면 운문로 48
울산발리온천	052-237-6666	울산 울주군 온양읍 상밭2길 34
탑유황온천	052-224-8700	울산 중구 북부순환도로 180
(주)케이제이스포츠센터	052-282-3800	울산 중구 북부순환도로 862
석모도미네랄온천	032-930-7000	인천 강화군 삼산면 삼산남로 865-17
송해온(해수온천)	032-831-5988	인천 연수구 인천타워대로197번길 16
S무인호텔	061-781-3100	전남 구례군 산동면 하관길 49-26
(유)힐스톤온천리조트	063-442-2040	전남 군산시 옥구읍 상평로 28
(주)담양온천리조트	061-380-5014	전남 담양군 금성면 금성산성길 202
주식회사여수온천리조트	061-692-0090	전남 여수시 봉계대곡길 2
(유)그린힐	061-927-8880	전남 화순군 도곡면 온천1길 100

업소(기관명)	전화번호	주소
므네모무인호텔	061-372-8969	전남 화순군 도곡면 온천1길 28-50
주식회사 하나디앤씨	061-371-5000	전남 화순군 도곡면 온천1길 77
유한회사바나힐	061-317-7272	전남 화순군 도곡면 온천2길 68
금호리조트 (주) 화순	061-370-5090	전남 화순군 백야면 옥리길 14-21
익산온천랜드	063-831-8889	전북 익산시 석암로 207-1
cj대한통운 스타빌	064-739-9100	제주 서귀포시 안덕면 광평로 34-154
주식회사 산방산탄산온천	064-792-8300	제주 서귀포시 안덕면 사계북로41번길 192
SK핀코스	064-792-5200	제주 서귀포시 안덕면 신록남로 863
(주)행복	064-711-4433	제주 제주시 괴물로 70
선출목욕탕	064-738-1441	제주 제주시 조천읍 중산간동로 1063-22
금강온천	041-856-0033	충남 공주시 고매나루길 51-12
타임온천호텔	041-542-7474	충남 아산시 도고면 기곡로84번길 30
도고별장스파피아	041-544-9560	충남 아산시 도고면 도고면로 188
옥수탕	041-543-2222	충남 아산시 삼동로 14
(주)파라다이스 도고지점	041-537-7195	충남 아산시 선정면 도고온천로 176-1
신천개발	041-545-7777	충남 아산시 온천대로 1469
산수호텔	041-541-8818	충남 아산시 온천대로 1547
금호리조트(주)아산스파비스	041-539-2000	충남 아산시 음봉면 아산온천로157번길 67
오솔로모텔	041-548-1414	충남 아산시 충무로8번길 15
부귀장	041-545-5711	충남 아산시 충무로8번길 20
온양청주온천(청주온천탕)	041-546-2151	충남 아산시 충무로8번길 6
주식회사 베스트원	041-338-4001	충남 예산군 덕산면 덕산온천로 232-33
덕화온천	041-338-3675	충남 예산군 덕산면 덕산온천로 293
vip온천텔	041-337-6748	충남 예산군 덕산면 온천단지1로 34-10
베스트원 티지점	041-338-3400	충남 예산군 덕산면 온천단지2로 55
스파뷰호텔	041-337-1000	충남 예산군 덕산면 온천단지2로 77
주식회사 호반호텔앤리조트	041-330-8062	충남 예산군 덕산면 온천단지3로 45-7
씨이팜온천	041-338-8862	충남 예산군 덕산면 온천단지3로 84
(주)수암 세심천온천호텔	041-338-9000	충남 예산군 신탄진읍 수암산로 210
(주)소노인터내셔널 천안지점	041-906-8033	충남 천안시 동남구 성남면 종합휴양지로 200
다음홀딩스주식회사	043-277-5000	충북 청주시 서원구 남이면 문곡구절골길 235
청주온천	043-286-5757	충북 청주시 서원구 청남로2005번길 100
오창로하스파	043-217-5511	충북 청주시 청원구 오창읍 중심상업로 39
충북온천유한회사	043-278-3500	충북 청주시 흥덕구 백봉로 171
부익 주식회사	043-852-9636	충북 충주시 수안보면 수안보로 219
수안보온천수호텔	043-856-7008	충북 충주시 수안보면 정터2길 12
한국콘도시우나	043-857-7714	충북 충주시 수안보면 조선공원길 7
궁전파크	043-845-6210	충북 충주시 수안보면 조선공원길 73
글로벌홀딩스(주)	043-848-8833	충북 충주시 수안보면 조선공원길 99
의료법인 채화의료재단	043-856-2800	충북 충주시 수안보면 조선공원길 9-9
수안보온천랜드	043-855-8400	충북 충주시 수안보면 주정산로 32
수안보스파호텔	043-851-3008	충북 충주시 수안보면 주정산로 40
우제스테이	02-538-6457	충북 충주시 수안보면 주정산로 59
수안보호텔스크린	043-848-0446	충북 충주시 수안보면 주정산로 58
주식회사 하루유	043-820-8100	충북 충주시 수안보면 주정산로 6
한도관광(주)	043-846-2331	충북 충주시 수안보면 탑골길 36
충주온천	043-844-3356	충북 충주시 연수서편2길 25

# 전국 온천 지자체 현황

특별회원

광역	주소(도로명)	지자체	온천담당부서	우편번호(신)	전화번호
강원	춘천시 중앙로1 (봉의동)	강원도청	수질보전과	24266	033-249-2592
강원	강릉시 강릉대로 33 (홍제동)	강릉시청	관광개발과	25522	033-640-4597
강원	고성군 간성을 고성중앙길 9	고성군청	관광문화과	24735	033-680-3352
강원	동해시 천곡로 77(천곡동)	동해시청	상하수도사업소	25755	033-539-8607
강원	삼척시 중앙로 296 (교동)	삼척시청	관광정책과	25914	033-570-3093
강원	속초시 중앙로 183(중앙동)	속초시청	관광과	24826	033-639-2452
강원	양양군 양양읍 군청길 1	양양군청	관광문화과 관광개발팀	25023	033-670-2207
강원	원주시 시청로 1(우실동)	원주시청	관광과	26384	033-737-5104
강원	인제군 인제읍 인제로187번길 8	인제군청	문화관광과	24631	033-460-2088
강원	철원군 갈말읍 삼부연로 51	철원군청	관광개발과	24040	033-450-5151
강원	춘천시 시청길 11(육천동)	춘천시청	관광개발과	24347	033-250-3544
강원	홍천군 홍천읍 석화로93	홍천군청	상하수도사업소	25121	033-430-4249
강원	횡성군 횡성읍 태기로 15	횡성군청	관광개발팀	25220	033-340-5981
경기	수원시 팔달구 효원로1 (매산로37가)	경기도청	공간전략과	16444	031-8008-6169
경기	가평군 가평읍 석봉로 181	가평군청	도시계획팀	12417	031-580-2351
경기	고양시 덕양구 고양시청로 10	고양시청	도시교통정책실 도시정비과	10460	031-8075-3149
경기	동두천시 방죽로 23	동두천시청	도시재생과	11317	031-860-2440
경기	부천시 길주로 210(중동)	부천시청	도시계획과	14547	032-625-3440
경기	수원시 팔달구 효원로 241(인계동)	수원시청	수질하천과 토양지하수팀	16490	031-228-2481
경기	안양시 동안구 시민대로 235 (관양동)	안양시청	도시정비과	14053	031-8045-5282
경기	양평군 양평읍 군청앞길 2(양근리 448-8)	양평군청	도시과 도시계획팀	12554	031-770-2356
경기	여주시 세종로 1	여주시청	도시계획과	12619	031-887-2375
경기	연천군 연천읍 연천로 220	연천군청	도시과	11017	031-839-2857
경기	용인시 처인구 중부대로 1199(삼가동)	용인시청	도시개발과	17019	031-324-3658
경기	의정부시 시민로1 (의정부동)	의정부시청	도시정책과 도시계획팀	11622	031-828-4454
경기	이천시 부악로 40(송리동)	이천시청	도시과 도시계획팀	17379	031-644-2473
경기	포천시 중앙로 87(신음동)	포천시청	도시정책과 도시개발팀	11147	031-538-2484
경기	화성시 시청로 159 (남양동)	화성시청	관광진흥과	18274	031-5189-2665
경남	창원시 의창구 중앙대로 300(사림동)	경상남도청	도시정책과	51154	055-211-4236
경남	거제시 계룡로 125(고현동)	거제시청	도시계획과	53257	055-639-4424
경남	거창군 거창읍 중앙로 103(삼림리 64-1)	거창군청	문화관광과	50132	055-940-3443
경남	김해시 김해대로 2401(부원동 623)	김해시청	도시계획과	50924	055-330-3596
경남	밀양시 밀양대로 2047(교동)	밀양시청	건설과	50420	055-359-5243
경남	사천시 용현면 시청로 77	사천시청	도시과 도시개발팀	52539	055-831-3172
경남	산청군 산청읍 산연청로 1	산청군청	지역발전과 도시계획담당	52221	055-970-7302
경남	통영시 통영해안로515(무전동)	통영시청	도시과	53040	055-650-5614
경남	양산시 중앙로 39(남부동)	양산시청	도시계획과	50624	055-392-2724
경남	진주시 동진로 155 (상대동)	진주시청	도시계획과	52789	055-749-8869
경남	창녕군 창녕읍 군청길 1 (교리 1)	창녕군청	관광체육과 온천팀	50317	055-530-1593
경남	창원시 의창구 중앙대로 151 (용호동)	창원시청	관광과	51435	055-225-3644
경남	하동군 하동읍 군청로 23	하동군청	도시건축과	52333	055-880-2238
경북	안동시 풍천면 도청대로 455	경상북도청	도시계획과	36759	054-880-3924
경북	경산시 남매로 159	경산시청	도시과 도시관리팀	38617	053-810-5520
경북	경주시 양정로 260 (동천동)	경주시청	도시계획과	38102	054-779-6424
경북	구미시 송정대로 55(송정동)	구미시청	도시계획과	39281	054-480-5424
경북	군위군 군위읍 군청로 200	군위군청	건설교통과	39013	054-380-6244
경북	경상북도 김천시 시청1길 1 (신음동)	김천시청	건설도시과	39532	054-420-6346
경북	문경시 당교로 225	문경시청	도시과	36982	054-550-6371
경북	성주군 성주읍 성주로 3200	성주군청	도시건축과	40022	054-930-6583
경북	안동시 퇴계로 115 (명륜동)	안동시청	도시디자인과	36691	054-840-5406
경북	영덕군 영덕읍 군청길 116(남석리 310-3)	영덕군청	문화관광과	36429	054-730-6514
경북	영주시 시청로1(휴천2동 470)	영주시청	도시과 도시계획팀	36132	054-639-6673
경북	영천시 시청로 16 (문외동)	영천시청	도시계획과	38856	054-330-6456
경북	경북 예천군 예천읍 효화로 111	예천군청	건축과 온천관리팀	36826	054-650-8301
경북	울진군 울진읍 울진중앙로 121	울진군청	도시세마을과 도시재생팀	36323	054-789-6381
경북	의성군 의성읍 군청길 31	의성군청	지역재생과 도시계획팀	37337	054-830-6369
경북	청도군 화양읍 청화로 70 (범곡리 133)	청도군청	문화관광과	38330	054-370-2372
경북	청송군 청송읍 군청로 51	청송군청	농촌활력과	37427	054-870-6463
경북	철곡군 객관을 군청1길 80	철곡군청	도시계획과	39888	054-973-6816
경북	포항시 남구 시청로 1(대잠동)	포항시청	도시계획과	37683	054-270-3503
광주	서구 내방로 111(지평동)	광주광역시청	도시계획과	61945	062-613-4412
광주	남구 봉선로 1(주월동)	광주남구청	도시계획과	61687	062-607-3916

광역	주소(도로명)	지자체	운전담당부서	우편번호(신)	전화번호
광주	동구 서남로1(서석동)	광주동구청	도시계획과	61466	062-608-2784
대구	중구 공평로 88 (동인동1가)	대구광역시청	수질개선과	41911	053-803-4282
대구	남구 이천로 51 (북덕동)	대구남구청	녹색환경과	42429	053-664-2576
대구	달서구 학산로 45 (월성동)	달서구청	기후환경과	42731	053-667-2604
대구	달성군 논공읍 달성고청로 33	달성군청	환경과	42974	053-668-2602
대구	동구 아양로 207(신암동)	대구동구청	환경과	41185	053-662-2603
대구	북구 옥산로 65(침산동)	대구북구청	환경관리과	41590	053-665-2606
대구	수성구 달구벌대로 2450(범어동)	수성구청	녹색환경과	42086	053-666-2601
대전	서구 둔산로 100	대전광역시청	생태하천과	35242	042-270-5671
대전	서구 둔산서로 100(둔산동)	대전서구청	건설과	35238	042-288-3944
대전	유성구 온천북로12(봉명동 537-1)	유성구청	온천관리사무소	34186	042-611-2944
부산	연제구 중앙대로 1001(연산동)	부산광역시청	도시계획실 도시계획과	47545	051-888-2441
부산	강서구 낙동북로 477 (대저1동 2300)	강서구청	건설과	46702	051-970-4721
부산	금정구 중앙대로 1777(부곡동)	금정구청	건설과	46274	051-519-4722
부산	기장군 기장읍 기장대로 560(신천리 1번지)	기장군청	도시계획과	46077	051-709-4726
부산	남구 못골로 19(대연동)	부산남구청	건설과	48452	051-607-4684
부산	동구 구청로 1 (수정동)	부산동구청	건설과	48781	051-440-4662
부산	동래구 온천천로359번길 70(낙민동)	동래구청	건설과	47885	051-550-4721
부산	부산진구 시민공원로 30 (부암동)	부산진구청	건축과	47193	051-605-8584
부산	북구 낙동대로1570번길 33(구포동)	부산북구청	건설과	46504	051-309-4732
부산	사상구 학감대로 242 (감전동)	사상구청	건설과	46985	051-310-4711
부산	사하구 낙동대로398번길 12(당리동)	사하구청	도시정비과	49328	051-220-4731
부산	수영구 남천동로 100(남천동)	수영구청	건설과	48305	051-610-4711
부산	연제구 연제로 2(연산동)	연제구청	건설과	47605	051-665-4731
부산	영도구 태종로 423 (형학동)	영도구청	건설과	49011	051-419-4663
부산	해운대구 중동2로 11 (중동)	해운대구청	건설과	48095	051-749-4724
서울	중구 세종대로 110	서울특별시청	시설계획과	04524	02-2133-8454
서울	광진구 자양로 117(자양동)	광진구청	도시계획과	05026	02-450-7690
서울	서울특별시 관악구 관악로 145(봉천동)	관악구청	도시계획과	08832	02-879-6372
서울	노원구 노해로 437(상계동)	노원구청	도시관리과	01689	02-2116-3862
서울	동대문구 천호대로 145(용두동)	동대문구청	도시계획과	02565	02-2127-5669
서울	서초구 남부순환로 2584(서초동)	서초구청	도시계획과	06750	02-2155-6813
세종	세종특별자치시 정부2청사로 10 (나성동) 8층	세종특별자치시청	도로과	30129	044-300-5154
울산	남구 중앙로 201 (신정동)	울산광역시청	지역개발과	44675	052-229-4373
울산	중구 단장골길1 (북산동)	울산중구청	도시과	44475	052-290-3915
울산	남구 돌질로 233(달동)	울산남구청	도시장초과	44701	052-226-4803
울산	북구 산일로 101(연암동)	울산북구청	도시과 도시개발팀	44248	052-241-7913
울산	울주군 청량읍 군청로 1	울주군청	신성장개발과	44959	052-204-1950
인천	남동구 정각로29 (구월동 1138)	인천광역시청	도시계획과	21554	032-440-4614
인천	강화군 강화읍 강화대로 394	강화군청	도시개발과	23031	032-930-3807
인천	연수구 원인재로 115(동춘동)	연수구청	도시계획과	21967	032-749-8653
전남	무안군 삼향읍 오룡길 1	전라남도청	관광과	58564	061-286-5233
전남	구례군 구례읍 봉성로 1	구례군청	문화관광과	57656	061-780-2544
전남	담양군 담양읍 추성로 1371	담양군청	관광과	57339	061-380-3155
전남	순천시 장영로 30 (정천동)	순천시청	관광과	57956	061-749-5789
전남	여수시 시청로 1(학동)	여수시청	도시계획과	59675	061-659-4014
전남	영광군 영광읍 중앙로 203	영광군청	문화관광과	57036	061-350-5757
전남	영암군 영암군 군청로 1	영암군청	도시디자인과	58415	061-470-2433
전남	화순군 화순읍 동헌길 23	화순군청	관광진흥과	58112	061-379-3532
전북	전주시 완산구 효자로 225	전라북도청	물환경관리과	54968	063-280-3565
전북	고창군 고창읍 중앙로 245	고창군청	관광산업과	56428	063-560-2953
전북	군산시 시청로 17 (조촌동)	군산시청	도시계획과	54078	063-454-3523
전북	부안군 부안읍 당산로 91	부안군청	도시공원과	56305	063-580-4468
전북	장수군 장수읍 호비로 10	장수군청	환경위생과	55634	063-350-2525
전북	익산시 인북로 32길 1	익산시청	상하수도사업단 하수도과	54622	063-859-4442
전북	전주시 완산구 노송광장로10	전주시청	상하수도본부 하수과	54994	063-281-6889
제주	제주시 광양9길 26(이도이동)	제주특별자치도청	기후환경국 물정책과	63208	064-710-6344
충남	홍성군 홍북면 충남대로 21	충청남도청	균형발전정책과	32255	041-635-2914
충남	공주시 봉황로 1	공주시청	관광과	32552	041-840-8068
충남	아산시 시민로456 (온천동)	아산시청	관광진흥과	31512	041-540-2822
충남	예산군 예산읍 군청로 22	예산군청	문화관광과	32435	041-339-7305
충남	홍성군 홍성읍 아문길 27	홍성군청	도시재생과 도시개발	32228	041-630-1941
충남	천안시 서북구 번영로 156	천안시청	도시계획과	31162	041-521-5651
충북	청주시 상당구 상당로 82(문화동)	충청북도청	균형발전과	28515	043-220-4145
충북	충청북도 청주시 상당구 상당로69번길 38	청주시청	하수정책과	28542	043-201-4733
충북	충주시 으뜸로 21(금릉동)	충주시청	지역개발과	27339	043-850-6122

# VIP SPA

## SPECIAL HOT SPRING

휴식과 힐링의 명소

# 봉선VIP온천

고온탕, 온탕, 냉탕, 안마탕 등 온천욕의 참맛을 느낄 수 있습니다.  
온천탕과 찜질방을 함께 운영해 취향에 따라 즐길 수 있습니다.

**몸과 마음의 피로를 풀고, 진정한 휴식을 경험해 보세요!**

### 봉선VIP온천의 특징

온도 : 26.2℃

주요 성분 : 온천수pH 8.02, 약알칼리

주요 시설 : 사우나, 찜질방, 기타(헬스장과 에어로빅실)

문의 062-654-3188

주소 광주광역시 남구 유안초등북길 3-12(봉선동)





# 부산 최고의 온천수

# 금천파크온천

새롭게 리모델링하여 오픈한 금천파크에서  
여러분의 휴식과 건강을 책임집니다

**금천파크온천은 최고의 수온과 몸에 좋은 수질을 자랑합니다.**

보일러로 끓일 필요없는 순수 자가 온천공(1,2,3,4 탕구)으로  
65°C ~ 73.1°C의 펄펄 끓는 천연온천수를 공급하여 인체에 활력을 제공하고  
쾌적하고 깨끗한 분위기로 모시고 있습니다.

100% 천연온천수를 공급하며 게르마늄, 황토방, 이벤트방, 전신마사지기능탕,  
수중안마기 폭포수 시설 등 다양하게 준비되어 있습니다.

**부산의 온천수 가족탕 이용순위 1등!**  
**건강한 삶, 웰빙 온천문화를 금천파크온천에서 마음껏 누리세요.**

**문의** 온천욕탕 051-555-3285 / 가족탕·숙박 051-555-2798

**주소** 부산 동래구 금강로 140-1 금천파크온천



제주 1호 보양온천  
**O'REVE**  
HOT SPRING & SPA



### 오레브핫스프링앤스파

오션뷰의 럭셔리 스파가 선사하는 온전한 쉼과 즐거움  
그림같이 펼쳐진 제주 서귀포의 아름다운 대자연을 품고 월드 클래스 럭셔리 온천 스파의 품격과 독창적인 경험과 감성으로  
몸과 마음을 치유하고 삶의 활력을 더해주는 **제주의 단 하나 보양온천**

**전체 규모 약 9,290㎡, 2003M 에서 솟아나는 탄산온천수**

인체에 유익한 광물질 다량함유, 다양한 수(水)치료 시설과 고급스러운 찜질사우나, 몸과 마음의 치유를 위한 최적의 온천스파

**아쿠아스파** | 실내 바데풀, 키즈풀 실외 인피니티풀, 노천온천탕 | **찜질스파** | 황토방,편백나무, 핀란드사우나, 산소룸, 할로테라피 등



우고 론디노네 “제주의 섬”

7가지 수(水)치료 기능 독일 바데풀

편백나무 구성된 네이처룸

히말라야 소금 할로테라피